

ДОМ-МУЗЕЙ БУРДЕНКО



Salus populi — bonum optimum



ДОМ-МУЗЕЙ БУРДЕНКО

Издательство "Перо"
Москва, 2026

УДК 617(092)
ББК 56.1г-Бурденко Н.Н.
С48

Евстигнеев Сергей Валентинович,
Зелёв Сергей Владимирович
С48 Дом-музей Бурденко. —М.: Издательство «Перо»,
2026. — 192 с.

ISBN 978-5-00270-931-1

Книга включает в себя малоизвестные материалы о жизни легендарного хирурга Николая Ниловича Бурденко в контексте музейной экспозиции.

Документы генеалогического и биографического характера, уникальные сюжетные фотоснимки академика, сделанные в разные годы, погрузят читателя в атмосферу первых лет жизни ученого, позволят глубже проникнуться его героической судьбой.

Особое место уделяется в книге истории мемориального дома Бурденко в Пензе, родственным связям Николая Ниловича, мероприятиям по увековечению его памяти на пензенской земле.

УДК 617(092)
ББК 56.1г-Бурденко Н.Н.

ISBN 978-5-00270-931-1

© Евстигнеев С. В., Зелёв С. В., 2026 г.



Жизнь надо описывать только в единственном случае, если есть надежда, что в описании будет присутствовать правда... и в этом случае люди, узнавшие эту жизнь, чему-нибудь научатся.

Н. Бурденко



Заведующий отделом контроля качества, безопасности медицинской деятельности и внутреннего аудита Пензенской областной клинической больницы им. Н. Н. Бурденко, к.м.н. Евстигнеев Сергей Валентинович



Заведующий Музеем истории медицины Пензенского края Зелёв Сергей Владимирович

Авторы выражают глубокую благодарность правнуку Варвары Ниловны Бурденко-Чернявской Олегу Юрьевичу Костромину, передавшему архив семьи Бурденко в музей; сотрудникам 4-го (научно-исследовательского) отдела Военно-медицинского музея Санкт-Петербурга во главе с Игорем Петровичем Козыриным, предоставившим уникальные биографические материалы об академике Бурденко; заведующей музеем истории Института нейрохирургии им. Н. Н. Бурденко Чехомовой Генриетте Валерьевне.

ПРЕДИСЛОВИЕ

Уважаемые коллеги, гости, посетители! В 2026 году исполняется 150 лет со дня рождения Н.Н. Бурденко. Мемориальный дом Бурденко — это единственный в России музей, всецело посвященный жизни и деятельности академика Николая Ниловича Бурденко и его семьи. Местонахождение музея на пензенской земле неслучайно — именно здесь великий русский хирург родился и вырос. Символично и то, что музей находится на территории старейшей в нашем крае Пензенской областной (когда-то губернской земской) больницы, где после окончания университета начинал свою врачебную деятельность Николай Нилович, и где скончался и был погребен его отец — пензенский мещанин Нил Карпович Бурденко. В связи с этим одна из главных задач музея — раскрыть начальный, т. е. пензенский период жизни ученого: наглядно представить бытовую и семейную обстановку его детских и юношеских лет, отразить периоды его обучения в Пензе, обозначить родственные связи.

Ценность данного музея состоит в том, за что борется любой музей, посвященный конкретному лицу, — в подлинности и мемориальности экспонатов. В нашем случае 90 % предметов экспозиции являются мемориальными, т. е. бывшими в обиходе непосредственно Николая Ниловича Бурденко или его родственников. Этим он и интересен, этим и привлекает, этим и внушает благоговейный трепет многочисленным посетителям. И здесь нельзя не задумываться о том, какой труд и скольких людей вложен в это благое дело…

Память основоположника нейрохирургии в России, главного хирурга Красной Армии, Героя Социалистического Труда, генерал-полковника Н. Н. Бурденко увековечена в музеях тех городов, где он вел свою деятельность. Небольшие экспозиции, посвященные великому ученому, имеются в Томске, Тарту, Воронеже, Москве, Петербурге. Однако наш музей в настоящее время располагает, возможно, самой обширной коллекцией мемориальных вещей и документов, связанных с жизнью верного сына своего Отечества — академика Николая Бурденко и членов его семьи.

Главный врач
Пензенской областной клинической
больницы им. Н. Н. Бурденко А. С. Кибиткин

МЕМОРИАЛЬНЫЙ ДОМ БУРДЕНКО. ВЕХИ ИСТОРИИ

Во многих я бывал странах, многое видел, но всегда оставался в твердом убеждении, что нет краше и величественнее моего края.

Н. Бурденко

История мемориального дома семьи Бурденко берет свое начало со второй половины XIX столетия. Изначально он находился в Пензе за рекой Пензой на острове Пески в приходе Казанской церкви (с 1904 года — ул. Чембарская). Первой его владелицей, как значится в купчей крепости, была вдова отставного рядового Аграфена Андреевна Яковлева, которая в 1875 году продала этот дом семье Мальдонатовых — коллежскому асессору Василию Степановичу Мальдонатову и его жене Ольге Семеновне. Им и принадлежала усадьба до 1893 года, когда мать великого хирурга Варвара Маркиановна Бурденко приобрела ее на средства своего мужа. В фондах музея сохранился договор купли-продажи дома, акт которой был совершен 18 июня известным пензенским нотариусом М. Г. Грушецким, а заверен еще более известным нотариусом — Борисом Карловичем Гулем — отцом известного писателя-эмигранта Романа Гуля. Таким образом, фамилия Бурденко появляется в истории этого дома лишь в 1893 году, а не в 1886-м, как указывается в некоторых источниках. При внимательном прочтении купчей на дом, оказалось, что до покупки дома Мальдонатовых семья Бурденко уже жила на Песках, только на соседней усадьбе в доме Ременского. Выходит, что существовал, а может быть существует и теперь, другой мемориальный дом Бурденко, где мог жить будущий академик. А в доме, ставшем теперь музеем, Коля Бурденко только бывал в семинарские годы, то есть с 1893 по 1897 г., да еще, наверняка, посещал он его в 1907 году, когда приезжал работать в родной город в качестве врача губернской земской больницы.

Да, нам приходится говорить «бывал», «посещал», но не жил. Прямых доказательств того, что Николай Бурденко именно жил в доме на Песках в течение какого-то времени пока нет. По документам Пензенской духовной семинарии видно, что Николай Бурденко проживал в общежитии этого учебного заведения. Так в «Книге регистрации увольнения учеников, живущих в казенном корпусе, к родственникам» за 1893–1894 гг.[1] семинарист Николай Бурденко упоминается несколько раз, как отлучавшийся в дом родителей. Возможно, в семинарском общежитии он проживал и до конца своего обучения, время от времени наведываясь к своей семье. Но в том, что он бывал в этом доме и проживал здесь хотя бы в каникулярное время — нет сомнений.



Остров Пески. Казанская церковь. Дореволюционное фото

В 1897 году умирает мать Николая Варвара Маркиановна, в этом же году покидает Пензу и сам будущий академик. Перед смертью В. М. Бурденко завещала дом с землею в полную собственность мужу своему Нилу Карповичу, так как усадьба была куплена на его деньги. А движимое имущество было завещано трем дочерям — Ольге, Валентине и Варваре, причем указано было, что в случае смерти



Дом семьи Бурденко на Песках. Сер. XX в.

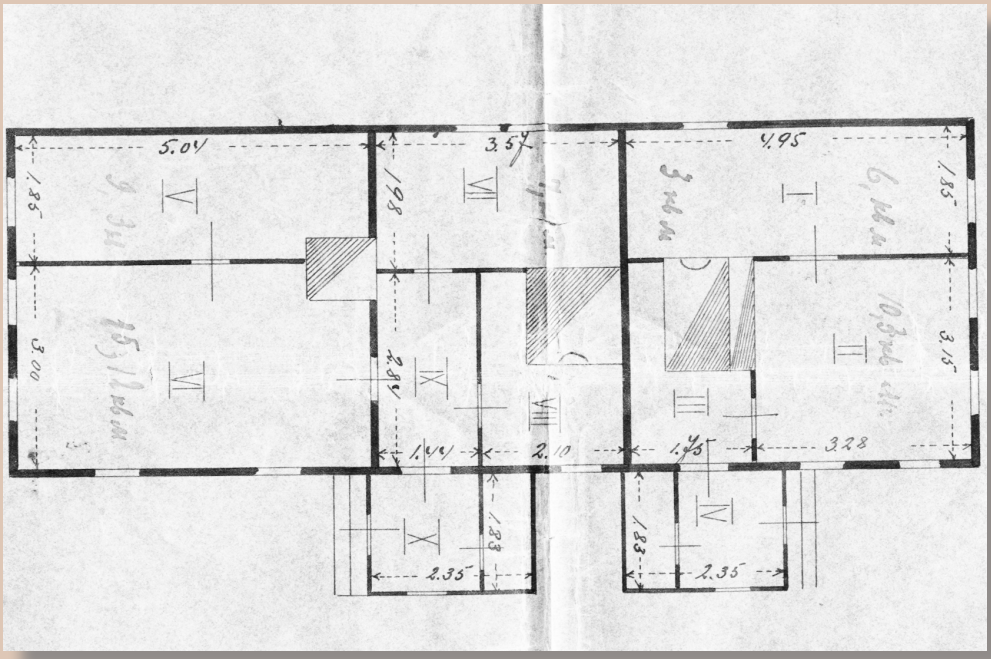

Схематичный план дома по ул. Чембарская, 29. 1925 г.

Выпись изъ Крѣпостной Пензенскаго Нотаріальнаго
Архива, книги по городу Пензѣ за 1893 г. № 1. стр. 86 и 87
№ 68. 1893 года Іюня 16-го) явились къ Мартину
Григорьевичу Грушецкому Пензенскому Нотаріусу въ
конторѣ его находящейся гор. Пензы 2 части по Рождествен-
ской улицѣ въ своемъ домѣ № 37, извѣстные ему лично
и къ совершенію актовъ законную правоспособность и-
ющіе: Коллежскій ассесоръ Василій Степановичъ и жена
его Ольга Семеновна Мальдонатовы и жена Пензенскаго
мѣщанина Варвара Маркіанова Бурденко, живущіе
въ гор. Пензѣ 1 части за рѣкою Пензою на Пескахъ
первые двое въ своемъ домѣ, а третья въ домѣ Дѣмен-
скаго въ сопровожденіи лично ему Нотаріусу извѣстныхъ
свидѣтелей: Коллежскаго Секретаря Адама Андреевича
Ковалевскаго и Пензенскихъ мѣщанъ Алексѣя Иванова
Архипина и Семена Никитина Данилина жив. въ г.
Пензѣ за рѣкою Пензою на Пескахъ въ д. Бруенигина 2й
по Лѣкарской улицѣ въ домѣ Сабуровой, а третій за
рѣкою Пензою на пескахъ въ домѣ Андреевой съ объявленіемъ
что они Мальдонатовы и Бурденко заключаютъ договоръ
купли продажи на слѣдующихъ условіяхъ: Коллежскій
Ассесоръ Василій Степановичъ и жена его Ольга Семе-
новна Мальдонатовы продали женѣ Пензенскаго мѣща-
нина Варварѣ Маркіановнѣ Бурденко собственный свой
деревянный домъ съ надворными строеніями и усадебною
землею - Мѣрою въ ширину тринадцать и три чет-
верти саж. а въ длину 17 саж. и одинъ аршинъ или
сколько окажется, находящійся гор. Пензы 1 части въ Казан-
скомъ приходѣ за рѣкою Пензою между домами: Рядки-
ной и Гладкова; доставшійся имъ отъ вдовы отставного
рядового Агрофены Андреевой Яковлевой, по купчей Крѣ-
пости совершенной 15 Мая 1875 года въ конторѣ Пен-
зенскаго Нотаріуса Троицкаго и утвержденной

Купчая крепость на приобретение дома. 1893 г.

28 Апр. 1900

1898 года Августа 7 дня. Поклад Его Императорского Величества, Пен-

Во имя Отца и Сына и Святаго Духа

1897 года Ноября 8 дня. Я нижеподписавшаяся пензенская мѣщанка Варвара Маркіановна Бурденко, находясь въ здравомъ умѣ и твердой памяти, завѣщая послѣ моей смерти, принадлежащее мнѣ имущество: домъ съ землею подъ нимъ и всѣми постройками, находящіеся въ городѣ Пензѣ на Пескахъ за казанскою церковью купленной мною у коллежскаго ассесора Василія Степановича Мальдонатова, и жены его Ольги Семеновны Мальдонатовой по купчей крѣпости совершенной у пензенскаго нотаріуса Грушецкаго 16 Іюня 1893 года за № 68 мужу моему пензенскому мѣщанину Нилу Карповичу Бурденко въ полную его собственность, такъ какъ домъ этотъ купленъ мною на его деньги, все же движимое имущество, ко дню моей кончины завѣщаю въ собственность трехъ моихъ дочерей Ольги Валентины и Варвары Ниловыхъ Бурденко. Въ случаѣ же смерти которой либо изъ нихъ часть умершей дочери должна быть подѣлена между оставшимися дочерями моими въ живыхъ, Сыновья же Яковъ, Иванъ, Николай, Владиміръ, и Александръ Ниловы Бурденко не должны получить ни какой части изъ завѣщаннаго мною въ пользу моихъ трехъ вышесказанныхъ дочерей имущества пензенская мѣщанка Варвара Маркіановна Бурденко подписалась къ сему завѣщанію. Что Это духовное завѣщаніе писано собственноручно Пензенскою мѣщанкою Варварою Маркіановою Бурденко, находящейся въ здравомъ умѣ и твердой памяти, въ томъ свидѣтель

Духовное завещание матери Николая Бурденко. 1897 г.

ПОЛУЧЕНО:

Премія 3 р. 19 к.
Казенн. пошлины — р. 38 к.
Гербоваго сбора — р. 10 к.
Итого 3 р. 67 к.

№ 46.

Взаимное Земское
СТРАХОВАНІЕ ОТЪ ОГНЯ
Пензенской губерніи.

ПОЛИСЪ № 26594

КВИТАНЦІЯ № 5719

Настоящимъ полисомъ Пензенская Губернская Земская Управа удостовѣряетъ, что ею приняты на страхъ Пензенскаго Губернскаго Земства нижеозначенныя строенія срокомъ съ 12 часовъ дня третьяго февраля тысяча девятьсотъ пятнадцатаго года, по 12 часовъ дня тысяча девятьсотъ шестнадцатаго года, въ суммѣ пятисотъ руб. при оцѣнкѣ въ 1000 руб., принадлежащія Александру, Ольгѣ, Варварѣ и Валентинѣ Ниловичамъ Бурденко находящіяся въ г. Пензѣ на Пескахъ № 29

	Оцѣночная сумма.	Страховая сумма.		Оцѣночная сумма.	Страховая сумма.
Домъ	930	465			
Сарай	50	35			
Погребица	20				

Слѣдовавшія по сему полису: страховая премія, казенная пошлина и гербовый сборъ, всего три руб. шестьдесятъ семь коп. уплачены Земству.

За убытокъ отъ могущаго произойти въ вышеозначенномъ имуществѣ пожара, Пензенское Губернское Земство обязуется отвѣчать согласно положенія о взаимномъ Земскомъ отъ огня страхованіи и дополнительныхъ къ нему правилъ Пензенскаго Губернскаго Земства.

Прежній полисъ за № симъ уничтожается. Г. Пенза, октября 11 дня 1915 года.

Членъ Губернской Управы [signature]

~~Помощникъ~~ Завѣдующаго Страховымъ Отдѣломъ [signature]

Страховой полис на дом Бурденко. 1915 г.

одной из дочерей, имущество должно быть разделено между оставшимися в живых сестрами, сыновья же Яков, Иван, Николай, Владимир и Александр не должны получить никакой части из завещанного.

В мае 1906 года после смерти Нила Карповича дом, согласно завещанию, переходит к его дочерям — пензенским мещанам Ольге, Валентине и Варваре. В фондах нашего музея хранится квитанция, выданная в 1916 году пензенским агентом взаимного земского от огня страхования владельцам дома Александру, Ольге, Варваре и Валентине Ниловичам. Однако вплоть до 1917 г. в окладных листах Пензенской городской управы владелицей дома записывается, вот уже 20 лет как покойная, пензенская мещанка Варвара Маркиановна Бурденко. Интересно, что в своем завещании отец, кроме усадьбы, передает в наследство детям землю в заштатном городе Верхний Ломов, купленную его отцом Карпом Федоровичем у священника Константина Европейцева в 1886 году, а также капитал, заключающийся в ценных бумагах.

Незадолго до революции 1917 г. Александр Нилович уезжает в Петербург, а Валентина Ниловна — в Нижнеломовский уезд, где занимается педагогической деятельностью. Таким образом, в первые годы Советской власти в доме на Песках по ул. Чембарская, 29 остается Ольга Ниловна и Варвара Ниловна со своими детьми — Валентином и Людмилой. Несмотря на то, что сестры всецело поддерживали идею революции, они трудно пережили первые советские годы: в 1919 году дом был муниципализирован, затем в 1920-е гг. его вернули владельцам, обязав при этом провести капитальный ремонт всей усадьбы.

С 1946 года, с момента кончины Николая Ниловича Бурденко, началось общественное движение по увековечению памяти знаменитого хирурга на пензенской земле. Прежде всего, объектом мемориального почитания стал дом его родителей на Песках. Уже в 1947 году, через год после смерти Николая Ниловича, улицу, на которой стоял дом, переименовали в память о выдающемся ученом-земляке; сменилась и нумерация домов. Теперь вместо Чембарской, 29 дом получил адрес Бурденко, 41[2]. А еще через два года по инициативе пензенского журналиста и краеведа А. В. Храбровицкого на фронтоне дома торжественно было установлена памятная мраморная доска. Сам Александр Вениаминович в своих воспоминаниях неоднократно упоминает об этом событии: «Заказал и привез мемориальную доску на дом Бурденко в Пензе»[3].

Церемония установления мемориальной доски состоялась 11 ноября 1949 года в трехлетнюю годовщину со дня кончины Н. Н. Бурденко. Погода в тот день выдалась ясная. Митинг по случаю этого события был открыт в 2 часа дня у дома по ул. Бурденко, 41, к которому собрались представители партийных и общественных организаций, медицинских учреждений города, родственники хирурга — его сестры Ольга Ниловна, Варвара Ниловна и племянница Людмила Саввовна Чернявская,



Митинг, посвященный открытию мемориальной доски на доме Бурденко. Остров Пески. 11 ноября 1949 г.

взявшая позднее фамилию своего великого дяди. Открывал митинг председатель горисполкома т. Рябов, который предоставил слово главному хирургу Пензенской области С. В. Кульневу. Сергей Васильевич ярко охарактеризовал Н. Н. Бурденко как выдающегося русского ученого-самородка, крупного организатора советской медицины, истинного патриота. Затем с воспоминаниями об академике Бурденко выступил старейший сотрудник Пензенской областной больницы, председатель профсоюзного комитета, рентгенотехник Ф. Ф. Козлов. Сестра хирурга В. Н. Чернявская рассказала о жизни и деятельности своего брата. Наконец, под звуки Государственного гимна Советского Союза т. Рябов снял с доски красное полотнище, и взору собравшихся предстал следующий текст: *Здесь жил в годы детства и юности выдающийся русский ученый-хирург Н. Н. Бурденко (1878–1946)*[4]. Как видно, год рождения главного хирурга Красной Армии указан был неверно, точную дату рождения выяснили уже позднее. В нашем музее хранятся негативы с редкими кадрами, запечатлевшими это событие.

В 1976 году ожидалась большая знаменательная дата — 3 июня исполнялось 100 лет со дня рождения Николая Ниловича Бурденко, поэтому уже с начала 1970-х гг. началась огромная работа по созданию в Пензе мемориального музея выдающегося ученого. Одним из инициаторов создания музея Бурденко в Пензе была сестра академика Бурденко Варвара Ниловна Бурденко-Чернявская, которая в начале



Участники митинга, посвященного открытию мемориальной доски



Организаторы установления мемориальной доски: А. И. Левков, У. М. Милушев, А. В. Храбровицкий (слева направо)



Выступление С. В. Кульнева



Речь старейшего сотрудника областной больницы Ф. Ф. Козлова. Справа стоит сестра академика Бурденко — Варвара Ниловна



Профессор В. М. Угрюмов

1970-х гг. обратилась за поддержкой по этому вопросу к директору Ленинградского научно-исследовательского нейрохирургического института им. А. Л. Поленова профессору Вениамину Михайловичу Угрюмову (1911–1985). Кроме того, что В. М. Угрюмов был директором НИИ нейрохирургии, истинным интеллигентом и человеком высоких моральных качеств, он являлся одним из учеников Н. Н. Бурденко, благодаря которому поступил в аспирантуру. Обо всем этом знала Варвара Ниловна, поэтому и решила обратиться именно к нему. В фондах музея Бурденко сохранился ответ проф. Угрюмова на ее письмо, датированный 10 мая 1973 года:

«Глубокоуважаемая Варвара Ниловна!

С большим удовольствием поддерживаю Вашу просьбу о сохранении домика, где родился и провел свое детство и юность мой дорогой учитель Николай Нилович.



Варвара Ниловна и Ольга Ниловна в доме на Песках. Май 1951 г.

РСФСР

МИНИСТЕРСТВО ЗДРАВООХРАНЕНИЯ

ЛЕНИНГРАДСКИЙ НАУЧНО-ИССЛЕДОВАТЕЛЬСКИЙ НЕЙРОХИРУРГИЧЕСКИЙ ИНСТИТУТ
имени проф. А. Л. ПОЛЕНОВА

г. Ленинград, ул. Маяковского, 12

Телефоны:
Канцелярия 72-99-47
Бухгалтер. 72-81-35

Ваш №_____ Наш № 234 Дата 10 мая 197 3г.

ГЛУБОКОУВАЖАЕМАЯ ВАРВАРА НИЛОВНА!

С большим удовольствием поддерживаю Вашу просьбу о сохранении домика, где родился и провёл своё детство и юность мой дорогой учитель Николай Нилович.

Мною написано ходатайство в адрес Академии медицинских наук СССР и Пензенский обком партии с просьбой сохранить Ваш домик и превратить его в музей, посвящённый жизни, деятельности и научному творчеству Николая Ниловича.

Будем надеяться на положительные результаты.

С глубоким уважением,

директор института,
профессор – (В.М.Угрюмов)

РПП 2.3577–3000 3-XII-69 г.

Ответ профессора Угрюмова Варваре Ниловне Бурденко-Чернявской

Мною написано ходатайство в адрес Академии медицинских наук СССР и Пензенский обком партии с просьбой сохранить Ваш домик и превратить его в музей, посвященный жизни, деятельности и научному творчеству Николая Ниловича.

Будем надеяться на положительные результаты.

С глубоким уважением, директор института, профессор В. М. Угрюмов».

Одновременно Варвара Ниловна вела переписку с Пензенским горисполкомом о предоставлении ее семье другой квартиры. Горисполком решением от 8 февраля 1972 года[5] обязал Железнодорожный райисполком предоставить в текущем году семье Варвары Ниловны Бурденко-Чернявской новую жилплощадь, каковая и была выделена по ул. Суворова, 125.

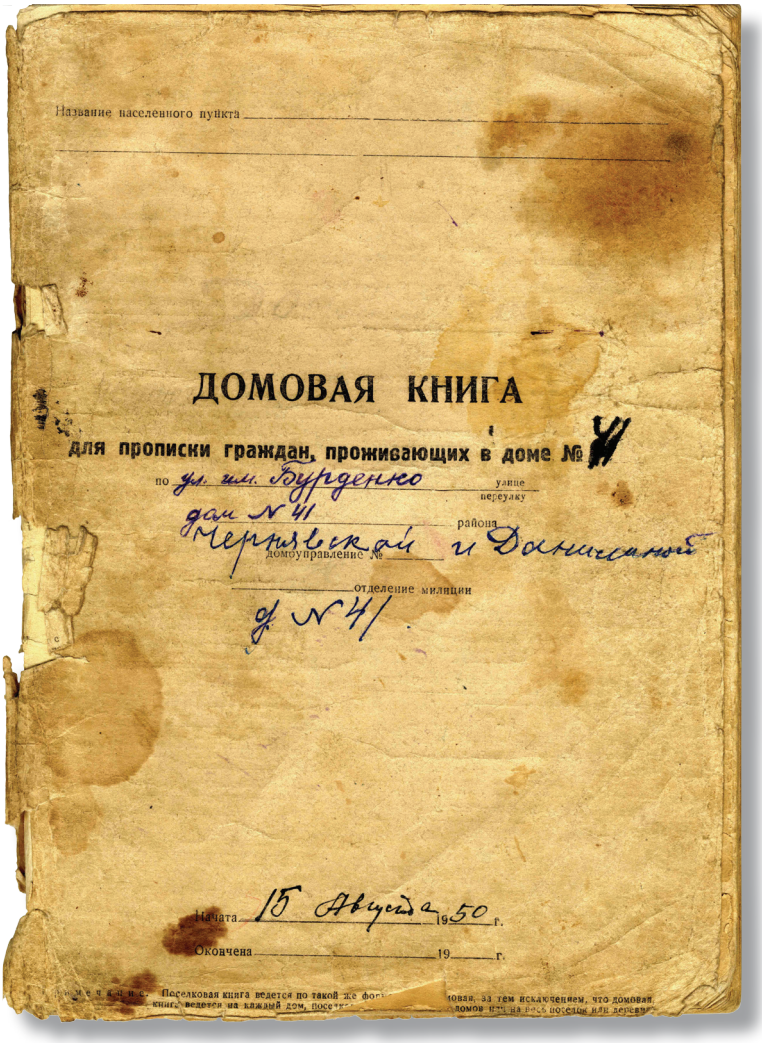

Название населенного пункта

ДОМОВАЯ КНИГА

для прописки граждан, проживающих в доме № 41

по ул. им. Бурденко улице / переулку

дом № 41 района

Чернявской и Даниловой домоуправление №

отделение милиции

д. № 41

Начата 15 Августа 1950 г.

Окончена 19 г.

Поселковая книга ведется по такой же фор... книга ведется на каждый дом, посел... ...овая, за тем исключением, что домовая ... домов или на весь поселок или деревн...

Параллельно инициатива по устройству музея исходила и от руководства Пензенской областной больницы. По этому вопросу в фондах музея сохранилась переписка с различными учреждениями главных врачей П. К. Мельникова и Г. И. Ардакова.

Так 20 апреля 1973 года Павел Константинович обратился к директору НИИ им. Бурденко профессору А. И. Арутюнову: «При Пензенской областной больнице им. Н. Н. Бурденко открыт медико-исторический музей, в котором особое место отведено жизни и деятельности нашего земляка академика Н. Н. Бурденко. Кроме этого, в г. Пензе в доме семьи Н. Н. Бурденко, переданном нам сестрой Н. Н. Бурденко Варварой Ниловной Бурденко, открывается филиал музея. На доме установлена мемориальная доска. Сама же В. Н. Бурденко перешла в предоставленную ей благоустроенную квартиру. Убедительно просим Вас оказать возможную помощь в создании дома-музея. Главный врач — кандидат медицинских наук П. Мельников»[6].



Мельников Павел Константинович

Такое же письмо было отправлено Мельниковым и начальнику Военно-медицинского музея в Ленинграде т. Макарову. А 31 августа 1973 года на него был получен неожиданный и неприемлемей ответ от заместителя начальника этого музея полковника Селиванова. В письме говорилось, что Военно-медицинский музей готов оказать помощь лишь в создании филиала своего(!) музея, посвященного жизни и деятельности академика Н. Н. Бурденко. Для этого ленинградский музей просил сообщить тему будущей экспозиции, период жизни, предполагаемый к показу, и прочее, после чего представитель выедет на место для решения всех вопросов[7].

Таким образом, уже в начале 1970-х гг. в правительстве и медицинских кругах города вопрос о создании музея Н. Н. Бурденко муссировался вовсю, и, видимо, тогда же был решен вопрос о перевозе мемориального дома с Песков на территорию областной больницы, к уже существовавшему там с 1971 года медико-историческому музею.

Вместе с тем, уже давно велась большая научно-собирательская и фондовая работа, которая осуществлялась при тесном взаимодействии Пензенского краеведческого музея и областной больницы.

Вскоре после смерти Н. Н. Бурденко, в 1947 году, главный врач Пензенской областной больницы Александр Иванович Левков

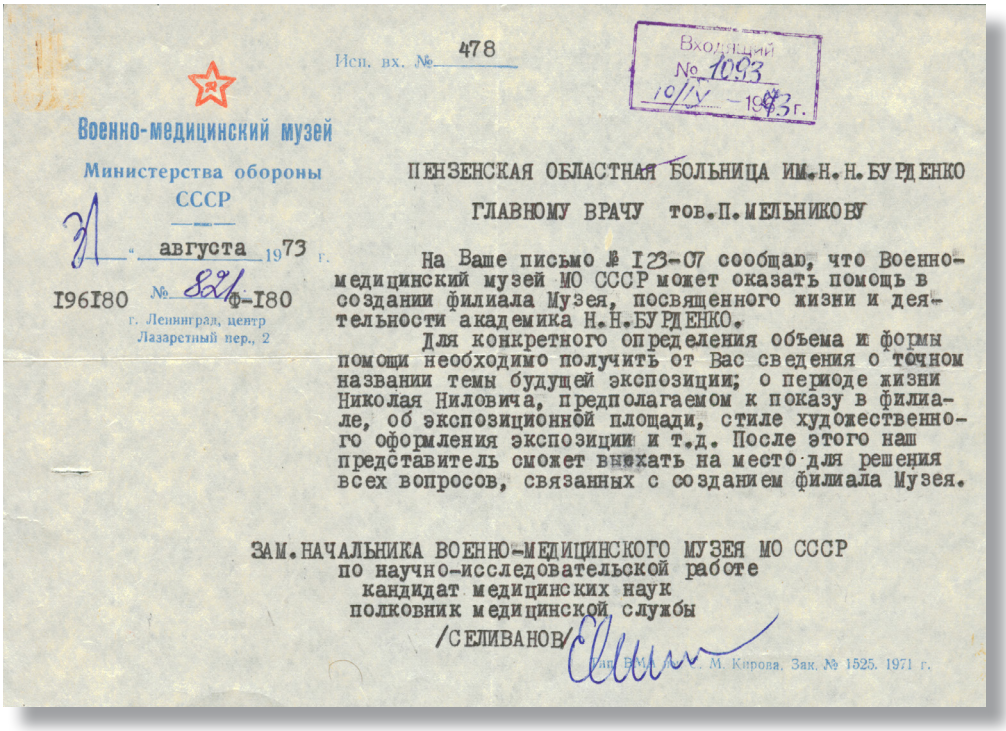

Исп. вх. № 478

Входящий № 1093 10/IV 1973 г.

Военно-медицинский музей
Министерства обороны СССР

31 августа 1973 г.

196180 № 821 Ф-180
г. Ленинград, центр
Лазаретный пер., 2

ПЕНЗЕНСКАЯ ОБЛАСТНАЯ БОЛЬНИЦА ИМ. Н. Н. БУРДЕНКО

ГЛАВНОМУ ВРАЧУ тов. П. МЕЛЬНИКОВУ

На Ваше письмо № 123-07 сообщаю, что Военно-медицинский музей МО СССР может оказать помощь в создании филиала Музея, посвященного жизни и деятельности академика Н. Н. БУРДЕНКО.

Для конкретного определения объема и формы помощи необходимо получить от Вас сведения о точном названии темы будущей экспозиции; о периоде жизни Николая Ниловича, предполагаемом к показу в филиале, об экспозиционной площади, стиле художественного оформления экспозиции и т.д. После этого наш представитель сможет выехать на место для решения всех вопросов, связанных с созданием филиала Музея.

ЗАМ. НАЧАЛЬНИКА ВОЕННО-МЕДИЦИНСКОГО МУЗЕЯ МО СССР
по научно-исследовательской работе
кандидат медицинских наук
полковник медицинской службы
/СЕЛИВАНОВ/

Тип. ВМА им. С. М. Кирова. Зак. № 1525. 1971 г.

Ответ из Военно-медицинского музея г. Ленинграда

(1896—1976), что называется по горячим следам, осуществил поездку в Москву в Институт нейрохирургии, откуда им была привезена в Пензу личная библиотека академика (более 1200 томов) вместе с книжными шкафами. Многие из этих книг имеют интереснейшие дарственные надписи или автографы Н. Н. Бурденко. Как рассказывают ветераны создания музея Бурденко, библиотека академика была отдана тогда в Пензу с легкой руки, хотя ее часть так и осталась в НИИ Бурденко. То есть, уже тогда было положено начало создания музейной экспозиции, у истоков которой стоял главный врач больницы, депутат Верховного Совета РСФСР А. И. Левков. И сам того не ведая, он как бы заложил традиции благоговейного отношения к имени Бурденко в Пензе, традиции собирательства всего того, что связано с именем выдающегося коллеги и земляка. Эти традиции поддерживались и поддерживаются до настоящего времени всеми главными врачами областной больницы.

Довольно глубокая работа в области бурденковедения велась Пензенским краеведческим музеем в 1950-е годы в период заведования им Магдеева Ахата Абрамовича. В фондах музея отложились два его письма к сестре ученого Варваре Ниловне. В первом из них, датированном 20 декабря 1954 года, директор музея обращается

к ней с просьбой оказать помощь в построении экспозиции «Край в период Великой Отечественной войны» и просит предоставить на время имеющиеся у нее материалы о брате. Карандашом на полях документа рукой Варвары Ниловны оставлена запись: «Книгу Багдасарьяна «Материалы к биографии Н. Н. Бурденко» я подарила в фонд музея»[8]. Во второй записке от 10 июня 1956 года он спрашивает у В. Н. Бурденко-Чернявской московский адрес приемного сына Н. Н. Бурденко Владимира Николаевича с тем, чтобы лично посетить его, видимо, с целью сбора материалов.



Левков Александр Иванович

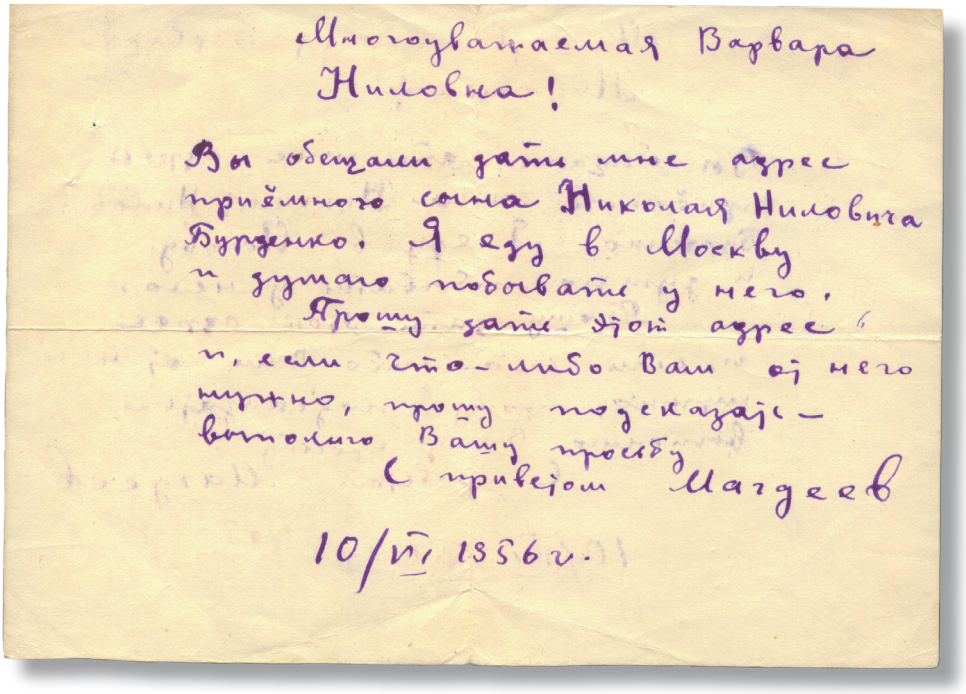

Многоуважаемая Варвара Ниловна!

Вы обещали дать мне адрес приёмного сына Николая Ниловича Бурденко. Я еду в Москву и думаю побывать у него. Прошу дать этот адрес и, если что-либо Вам от него нужно, прошу подсказать — выполню Вашу просьбу.

С приветом Магдеев

10/VI 1956 г.

Письмо директора Пензенского краеведческого музея Магдеева А. А. Варваре Ниловне Бурденко-Чернявской. 1956 г.



Шкафы с личной библиотекой академика Бурденко, привезенные из Московского института нейрохирургии А. И. Левковым



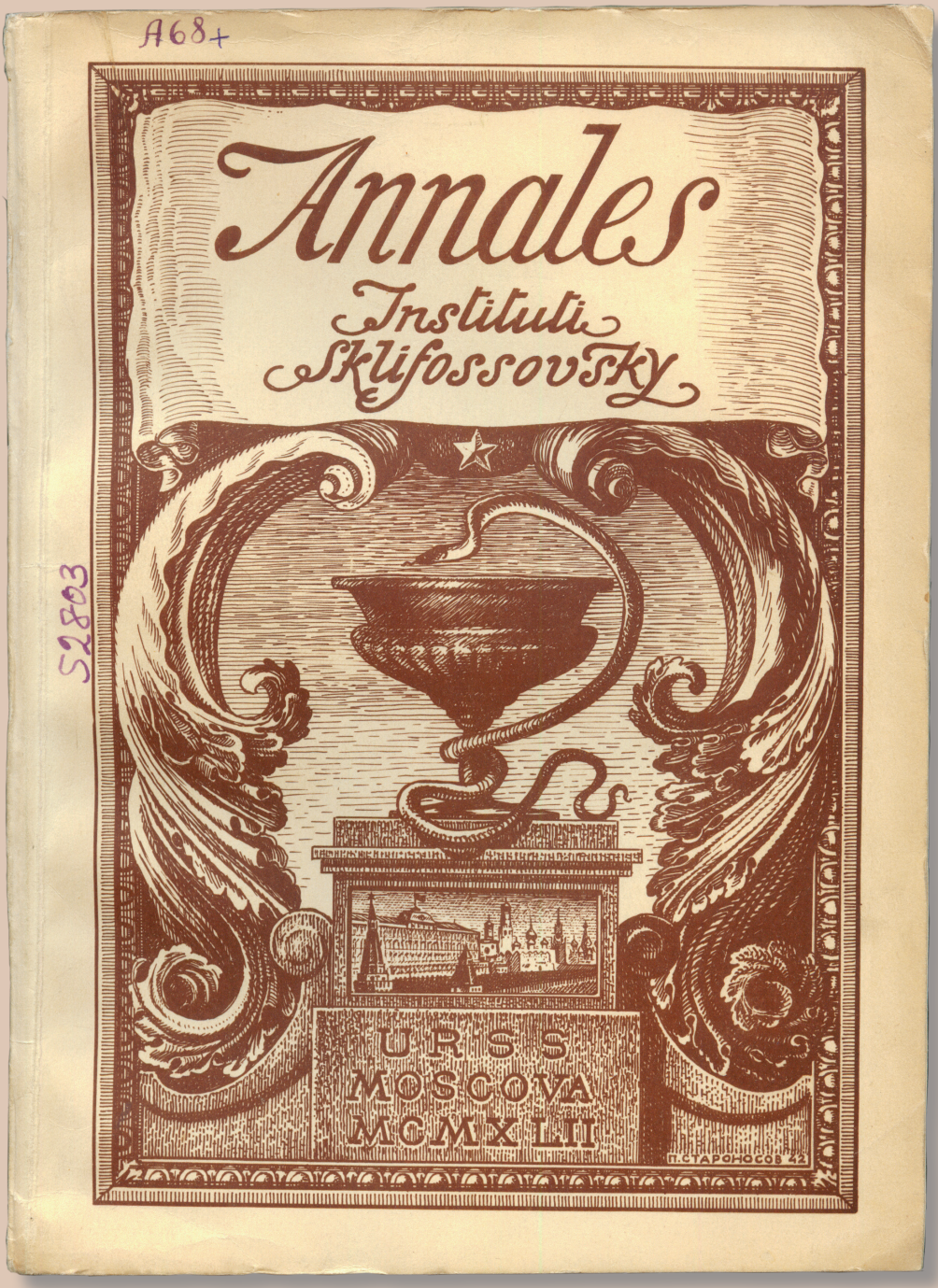

Книга из личной библиотеки академика Бурденко



Главному Хирургу Красной Армии,
Герою Социалистического Труда,
Генералу-лейтенанту,
Академику
Николаю Нилычу
Бурденко

с почтительным приветом

С. Юдин.

Дарственная надпись хирурга С. С. Юдина

Главными координаторами всей этой работы в 1970-е гг. выступили главный врач областной больницы Герасим Иванович Ардаков и директор Пензенского краеведческого музея Александр Васильевич Сергеев[9].

В 1975 году врач областной больницы нейрохирург С. И. Шумаков вместе с сотрудниками областного краеведческого музея совершили поездку по местам службы Николая Ниловича: в Москву, Воронеж, Ленинград, Тарту, откуда привезли личные вещи Николая Ниловича, уникальные фотографии и документы, вошедшие затем в экспозицию. Об этой работе подробно рассказывается в статье «Со всех концов страны»: «Центральный государственный исторический архив Эстонской ССР изготовил ксерокопии некоторых документов Н. Н. Бурденко: клятвы врача, свидетельства о присвоении Н. Н. Бурденко ученой степени доктора медицины Императорским Юрьевским университетом. Из Ленинграда научный сотрудник музея Н. Шабанова привезла редкую фотографию студента Н. Бурденко, фотокопии титульных листов первых научных трудов ученого. Из Воронежа сотрудница Л. Сурина привезла интересные материалы об участии Н. Н. Бурденко в создании Воронежского государственного университета. Теплом и радушием встретили сотрудников музея родные академика в Москве: Анна Петровна и Татьяна Владимировна Бурденко (жена и дочь пасынка Николая Ниловича. — *Авт.*). Они передали музею большинство мемориальных вещей из квартиры ученого. В новой экспозиции будут представлены диван, кресла, шкаф, ящик для писем, журнальный столик из рабочего кабинета Н. Н. Бурденко, шинель, бурки, в которых он выезжал на фронт в годы Великой Отечественной войны»[10]. Очень ценен и приложенный к статье снимок, на котором сотрудники краеведческого музея Татьяна Васильевна Васечкина и Александр Васильевич Шибаев сидят за столом вместе с Анной Петровной Бурденко в ее квартире за разбором архива и личных вещей Николая Ниловича.

Но полное осознание колоссального масштаба работ, проделанных по созданию музея, приходит на ум и сердце лишь тогда, когда перелистываешь тома переписки по различным музейным вопросам. Подшивки этих документов также хранятся в фондах музея Бурденко. Они поистине впечатляют. Дело в том, что незадолго до наступления юбилейной даты 3 июня 1976 года сложилась весьма щекотливая ситуация — в отличие от вещевого фонда, для будущей экспозиции катастрофически не хватало документов и фотографий. Иллюстративно нечем было насыщать стенды с периодами жизни Николая Ниловича. Трудно даже привести весь перечень инстанций, в которые руководство больницы отправило запросы. Большинство их было подписано главным врачом Г. И. Ардаковым.

Непосредственно перенос дома Бурденко с острова Пески на территорию областной больницы осуществлялся в 1975 году по решению Пензенского райисполкома, при участии второго секретаря обкома партии Г. В. Мясникова, инициативной группы врачей областной больницы, членов совета музея (Г. И. Ардакова, П. К. Мельникова, С. В. Кульнева, А. П. Самохвалова), главного врача тубдиспансера И. П. Гутмана и по согласованию с родственниками Николая Ниловича. Но прежде, чем дом Бурденко перебрался на больничную территорию, для него была оборудована площадка. Сейчас нам трудно представить, что с этого места были расселены 13 семей, ютившихся в бараках, последние были снесены, вывезены груды мусора[11]. Наконец, срубовый дом, имеющий вид типичной



Дом Бурденко на Песках незадолго до переноса. Разрослись посаженные Варварой Ниловной кусты сирени. 1970-е гг.

деревенской избы, был разобран и по частям перевезен на территорию областной больницы. При экспертизе составляющих частей дома оказалось, что большая часть деревянных деталей: бревен, балок, половиц, перекрытий пришла в негодность, поэтому дом был на 90 % собран из нового стройматериала, так что из родных деталей остался лишь один венец бревен. Дом был заново обшит досками, но в целом его первозданный вид был сохранен. Единственное, что не соответствует сейчас прежнему облику — это отсутствие внутренних перегородок, разбивавших помещение дома на множество маленьких комнат. Перегородки были удалены для создания экспозиции и удобства проведения экскурсий.



Дом Бурденко перевезен на территорию областной больницы. 1976 г.



Выкапывание кустов сирени от дома на Песках.
В центре — главный врач областной больницы Г. И. Ардаков. 1976 г.



Пересадка сирени к дому-музею



Справа стоят врачи А. П. Самохвалов и Г. И. Ардаков

Вместе с домом с о. Пески были перевезены и пересажены два куста белой сирени, посаженные когда-то семьей Н. Н. Бурденко. Удивляешься энтузиазму врачей, проникшихся благоговейной памятью к человеку, имя которого носила больница. Только на пересадку кустов сирени с лопатами вышло несколько бригад врачей и рабочих во главе с Герасимом Ивановичем Ардаковым. При перевозе дома родственниками академика в дар музею были переданы многие вещи семьи Бурденко, прежде всего мебель из дома на Песках.

Официальное торжественное открытие музея состоялось 21 октября 1976 года и явилось событием общесоюзного значения. На церемонию открытия кроме администрации больницы, представителей общественности г. Пензы, прибыли родственники Н. Н. Бурденко (сестра Варвара Ниловна, ее дочь Людмила Саввовна), ученые-медики из г. Тарту и других городов. В последние минуты перед открытием мемориального дома слово было предоставлено вице-президенту АМН СССР Владимиру Васильевичу Кованову. Студентам медицинских вузов это имя знакомо, прежде всего, по фундаментальному учебному пособию «Оперативная хирургия и топографическая анатомия», пережившему несколько изданий. А красную ленту на пороге музея под аплодисменты собравшихся перерезал профессор В. М. Угрюмов[12].

После окончания первой экскурсии высокие гости поделились своими впечатлениями.

«Едва переступила порог, как на меня нахлынули дорогие воспоминания, — взволнованно говорила Варвара Ниловна Бурденко-Чернявская. — Особенно радостно было встретить в стенах музея замечательных учеников моего брата и талантливых продолжателей его дела Владимира Васильевича Кованова и Вениамина Михайловича Угрюмова. Сердечно благодарна партийным и советским организациям не только как родная сестра Николая Ниловича, но и как гражданин нашей страны».

«Блестяще, емко, впечатляюще! — так отозвался об экспозиции вице-президент Академии Медицинских Наук В. В. Кованов. — И всем нам хочется работать еще энергичнее, плодотворнее во имя тех высоких идей, за которые отдал жизнь Николай Нилович».

«С каждым днем растет чувство глубочайшей признательности к дорогому учителю за ту поистине титаническую работу, которую он проделал и которая ярко отражена в экспозиции, — сказал профессор В. М. Угрюмов. — Его идеи будут развиваться и дальше»[13].

В тот же день после открытия музея торжества продолжились заседанием в гарнизонном Доме офицеров на Западной поляне. С докладами выступили многие гости, известные ученые-врачи. Затем для гостей была проведена экскурсия по городу. А закончилась программа мероприятий научно-практической конференцией. По сути, в этот день,



Церемония открытия дома-музея Бурденко. Речь академика В. В. Кованова. 1976 г.



У входа в музей стоят: В. В. Кованов, Г. И. Ардаков, Г. П. Шалдыбин, С. В. Кульнев, С. И. Шумаков, Н. А. Баулин, З. С. Темногрудова, А. П. Самохвалов



Участники открытия музея на пороге главного корпуса больницы.
21 октября 1976 г.





Экскурсию проводит сотрудник музея Букач Людмила Григорьевна. 1979 г.



Главный врач больницы Г. П. Шалдыбин и Председатель Бюро Совета Министров СССР А. П. Бирюкова в музее Бурденко. 1990-е гг.

21 октября 1976 года, и была заложена многолетняя традиция проведения на пензенской земле Бурденковских чтений, хотя официально считается, что первые такие чтения были организованы в 1977 году.

Музей был поставлен на государственную охрану и внесен в перечень культурных объектов федерального значения.

Почти за 40 лет существования мемориального дома на территории больницы в нем побывало более 10 тысяч посетителей. Основную массу экскурсантов составили учащиеся и студенты медицинских учебных заведений. Здесь же происходили церемонии посвящения их в медицинские специальности. Традиционно дом Бурденко посещается гостями областной больницы во время Бурденковских чтений. Помимо тематических экспонатов в музее бережно хранятся книги с отзывами посетителей, некоторые записи в которых являются поистине историческими.

В 1979 году мемориальный дом семьи Бурденко был соединен теплым переходом с соседним каменным зданием Музея областной больницы, начавшим свою деятельность несколько раньше.

Образованный музейный комплекс с 1976 по 2010 год состоял на балансе областной больницы им. Н. Н. Бурденко, находился в системе Управления здравоохранения и не входил в систему других городских музеев. Долгие годы заведующей Музеем Н. Н. Бурденко являлась медицинская сестра Агриппина Васильевна Лаврова. Она еще в довоенное время окончила Пензенский медицинский техникум, трудилась на малярийной станции, с 1941 года стала медсестрой ахунского эвакогоспиталя № 2772. В течение 11 лет возглавляла обком Общества Красного Креста, назначалась заместителем заведующего облздравотделом, а в декабре 1967 года пришла в областную больницу на должность инструктора санитарного просвещения. Награждалась медалью «За трудовое отличие». Сбором материалов для музея А. В. Лаврова стала заниматься с февраля 1974 года. Вместе со своей верной помощницей Людмилой Григорьевной Букач они бережно сохраняли мемориальное наследие великого ученого-земляка, кропотливо трудились над комплектованием музейных фондов. Скончалась Агриппина Васильевна 12 ноября 1990 года[14].

В 1980 году состоялось перезахоронение с бывшего больничного кладбища на территорию музея останков старшего врача губернской больницы Владимира Дмитриевича Владимирова (1837—1903), имевшего общероссийскую известность. Старинное надгробие сохраняется при мемориальном доме-музее Бурденко и поныне.

В сентябре 2010 года Медико-исторический музей при областной больнице был передан в ведение Пензенского краеведческого музея, с тем, чтобы придать музею статус городского и посвятить его не только истории областной больницы и личности Н. Н. Бурденко, но истории развития медицины всего Пензенского края.



Заведующая музеем Лаврова Агриппина Васильевна



А. В. Лаврова проводит экскурсию для медработников больницы. 1979 г.



Старший врач Пензенской губернской земской больницы Владимир Дмитриевич Владимиров (1837—1903)

Важной и радостной страницей в жизни музея и вообще в культурной жизни города стала передача в сентябре-октябре 2013 года потомком семьи Бурденко-Чернявских О. Ю. Костроминым внушительного комплекса документов и бытовых предметов, принадлежавших семье академика и ему лично.

Сегодня трудно поверить, что спустя почти 70 лет после смерти легендарного хирурга, когда миновали десятилетия его особого почитания, лихие годы разбазаривания отечественных ценностей, при развитой теперь сети антикварной перекупки сотрудникам Пензенского краеведческого музея представилась удивительная возможность приобрести единым комплексом это неоценимое богатство.

В собрании имелись предметы мебели и быта семьи Бурденко, комплект фамильных фотографий дореволюционного и советского времени, семейная переписка. Самыми значительными предметами этой коллекции являются фотографии деда, бабушки, родителей, братьев и сестер академика, самого Николая Ниловича в детском и преклонном возрасте, документы, раскрывающие раннюю историю семьи хирурга, мебель, набор столового серебра из московской квартиры Бурденко, орден Красной Звезды, которым был награжден главный хирург Красной Армии.



Перезахоронение останков В. Д. Владимирова на территории музея. Стоят в центре Г. П. Шалдыбин, С. В. Кульнев. 1980 г.

Такое ценное комплексное приобретение музеем мемориальных вещей семьи академика Бурденко в наше время является несомненной удачей и, можно сказать, чудом. Во-первых, теперь эти вещи и документы, оставшиеся в музее на родине Николая Ниловича, будут сохранены, обнародованы и введены в научный оборот. Во-вторых, до сего момента дом-музей Бурденко, насыщенный только мемориальными вещами, практически не имел подлинных документов, и теперь этот пробел восполнен. В-третьих, такое обилие материала по пензенскому периоду, какое мы получили сегодня, позволит совершенно иначе подойти к описанию пензенского периода, о котором, теперь уже ясно, мы знали очень мало. Наконец, в-четвертых, даже если не брать во внимание фамилию Бурденко, была спасена коллекция уникальных документов дореволюционной и советской эпох, представляющих несомненную ценность для пензенского краеведения.

В настоящее время в новой экспозиции музея три зала, каждый из которых рассказывает о периодах жизни великого ученого в хронологическом порядке. Первый зал показывает бытовую обстановку, интерьер квартиры родительского дома Бурденко. Здесь представлены те вещи (мебель, фотографии), которые были привезены из дома на Песках.



Надгробие на могиле врача-хирурга В. Д. Владимирова. Входит в музейный комплекс. 2012 г.



Комплекс Музея истории медицины Пензенского края. 2012 г.

Второй зал в фотографиях и документах рассказывает о долгом пути обучения Николая Ниловича, последовательно — в Пензенском духовном училище, Пензенской духовной семинарии, Томском Императорском университете, Юрьевском Императорском университете. Этот же зал захватывает периоды Русско-японской 1904 года и Первой мировой войн.



Здесь же представлена личная библиотека академика Бурденко. Наконец, третий зал отражает воронежский, московский периоды жизни, участие Николая Ниловича в Великой Отечественной войне в качестве главного хирурга Красной Армии, создание им Академии Медицинских Наук и историю сохранения его памяти.



Мемориальный дом Бурденко





Интерьер комнат с прежней экспозицией











Мемориальные вещи
из дома Бурденко на Песках









БИОГРАФИЯ В ЭКСПОЗИЦИИ

Я видел такую бездну человеческого горя, что старое, видавшее виды сердце мое, пережившее японскую, Первую мировую и гражданскую войны, содрогнулось от боли.

М. Бурдейно



Николая Ниловича Бурденко называют человеком преодоления: весь его жизненный путь представляет собой огромную непрестанную работу, работу, прежде всего, над собой. Плоды этого труда всей жизни были положены на алтарь Отечества и его народа.

Окончив Пензенскую духовную семинарию, Николай получил классическое фундаментальное образование. Год окончания семинарии совпал со смертью его, еще молодой, матери. Казалось бы, такое горе должно было угасить стремление юноши ко всякому обучению, погрузить его в тоску и апатию. Однако именно в этом году, будучи движим желанием стать врачом, он совершает подвиг — практически без копейки денег, вопреки желанию родителей отправляется в далекий сибирский город Томск для поступления в университет.

Весь период его обучения в двух университетах — Томском и Юрьевском — проходит в великой материальной нужде, но превращает его в искуснейшего хирурга. Мало того, в студенческие годы он участвует в русско-японской войне и ликвидации эпидемий, бушевавших в Херсонской губернии.

Блестяще окончив Юрьевский университет, он вскоре становится, пожалуй, самым молодым профессором своего времени. Будучи хирургом, он уже тогда поднимает актуальные теперь вопросы этой отрасли — пластической хирургии и трансплантологии.

Последующие десятилетия его работы вылились в создание хирургических школ, открытие университетов и клиник. Уже на склоне жизни, потеряв слух после ранений и контузий предыдущих войн, он назначается на должность главного хирурга Красной Армии и остается им, несмотря на следующие друг за другом инсульты, до конца Великой Отечественной войны.

Громадный опыт, вынесенный из нескольких войн, подвиг его к созданию современной доктрины военно-полевой медицины. Но главная заслуга Николая Ниловича — бесчисленное множество безнадежно больных людей, возвращенных к жизни, раненых бойцов, вновь вставших в строй.

Являясь основоположником нейрохирургии как отдельной медицинской отрасли, он, вместе с тем, оставил свой след во всех сферах медицинских знаний.

Перед самой кончиной Николай Нилович совершает еще одно великое дело — становится создателем Академии Медицинских Наук СССР и первым ее президентом. Поэтому для Пензенского края является предметом особой городости тот факт, что наша земля стала колыбелью этого гения.

В этой книге мы приводим краткую фактическую биографию академика Бурденко, составленную на основе трудов С. Багдасарьяна и других источников.

1876, 22 мая (3 июня) — родился в с. Каменка Нижнеломовского у. Пензенской губ. (ныне г. Каменка Пензенской обл.) в семье мещан Нила Карповича Бурденко и Варвары Маркиановны.

1876, 29 мая — священником каменской церкви Димитрия Солунского Иоанном Адикаевским был крещен с именем Николай, восприемниками его при крещении были: технолог Константин Николаевич Соколов и сестра отца, вдова пензенского мещанина Лариса Карповна Попова.

1881—1885 — обучался в каменской земской школе.

1886—1890 — одним из лучших учеников окончил Пензенское духовное училище, располагавшееся на углу улиц Поперечно-Покровской

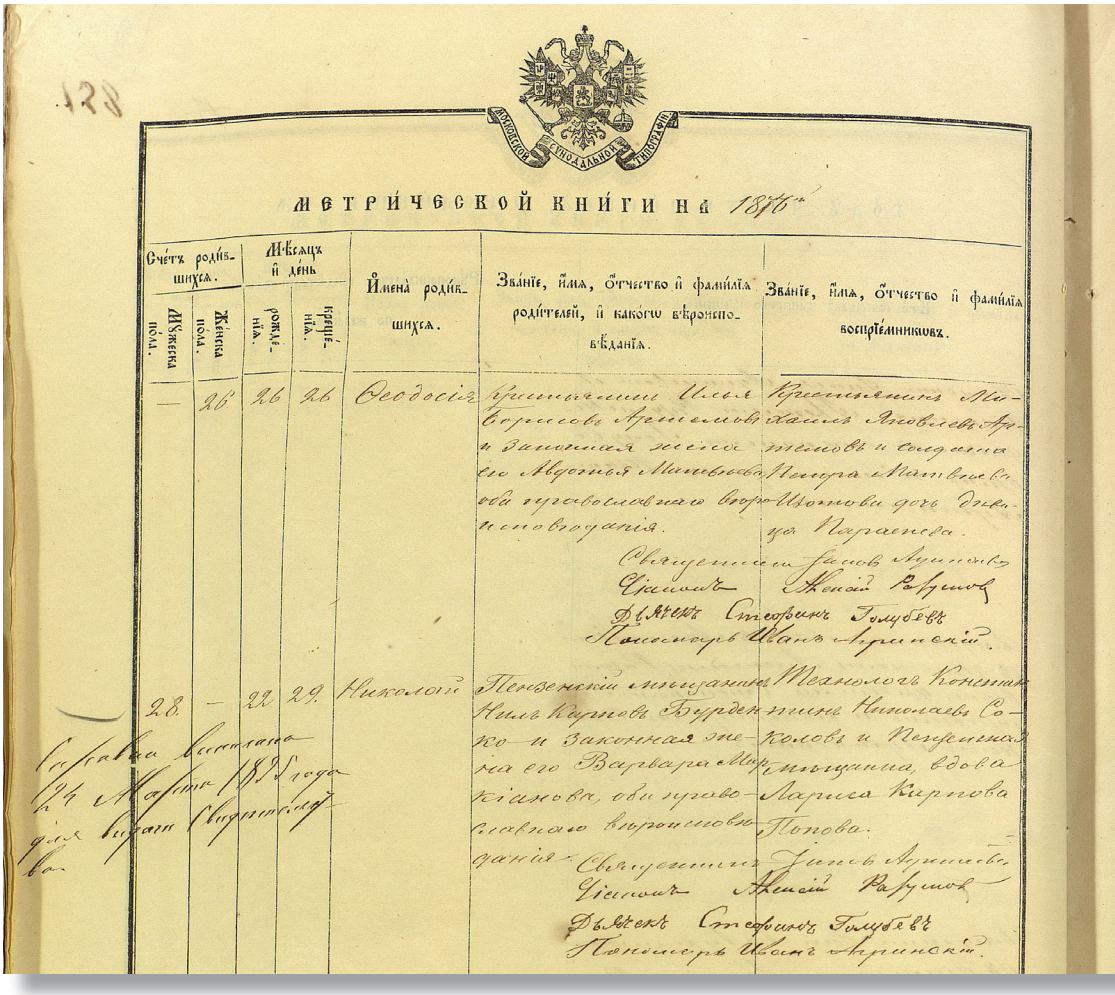

128

Московской Синодальной Типографіи

МЕТРИЧЕСКОЙ КНИГИ НА 1876

Счетъ родившихся. Мужеска пола.	Счетъ родившихся. Женска пола.	Мѣсяцъ и день рожденія.	Мѣсяцъ и день крещенія.	Имена родившихся.	Званіе, имя, отчество и фамилія родителей, и какого вѣроисповѣданія.	Званіе, имя, отчество и фамилія воспріемниковъ.
—	26	26	26	Ѳеодосія	Крестьянинъ Илья Борисовъ Артемовъ и законная жена его Авдотья Матвѣева, оба православнаго вѣроисповѣданія.	Крестьянинъ Михаилъ Яковлевъ Артемовъ и солдатка Петра Матвѣева Изотова дочь дѣвица Параскева.
					Священникъ Іаковъ Адикаевъ Діаконъ Алексій Разумовъ Дьячекъ Стефанъ Голубевъ Пономарь Иванъ Агринскій.	
28.	—	22	29.	Николай	Пензенскій мѣщанинъ Нилъ Карповъ Бурденко и законная жена его Варвара Маркіанова, оба православнаго вѣроисповѣданія.	Технологъ Константинъ Николаевъ Соколовъ и Пензенская мѣщанка, вдова Лариса Карпова Попова.
					Священникъ Іаковъ Адикаевъ Діаконъ Алексій Разумовъ Дьячекъ Стефанъ Голубевъ Пономарь Иванъ Агринскій.	

Справка выписана 24 Марта 1895 года для выдачи Свидѣтельства.

Метрическая запись о рождении Николая Бурденко (Государственный архив Пензенской области)

и Дворянской. За первый год обучения имел лишь одну двойку по пению[15]. Проживал в общежитии училища или с родителями в доме Ременского на Песках.

1891–1897 – по 1-му разряду, одним из лучших студентов окончил Пензенскую духовную семинарию, располагавшуюся еще на ул. Троицкая. Проживал в семинарском общежитии. В 1893/94 учебном году неоднократно посещал родительский дом: отлучался к брату; 19 декабря отлучался к матери с 3 до 8 часов; 30 декабря вновь отлучался к матери с 2 до 8 часов; 23 февраля – к двоюродной тетке Лисенко с 2 до 6 часов; 24 февраля – опять к матери; в марте в один из дней после обеда ходил на встречу с приехавшим родным братом, остановившимся в доме матери[16].

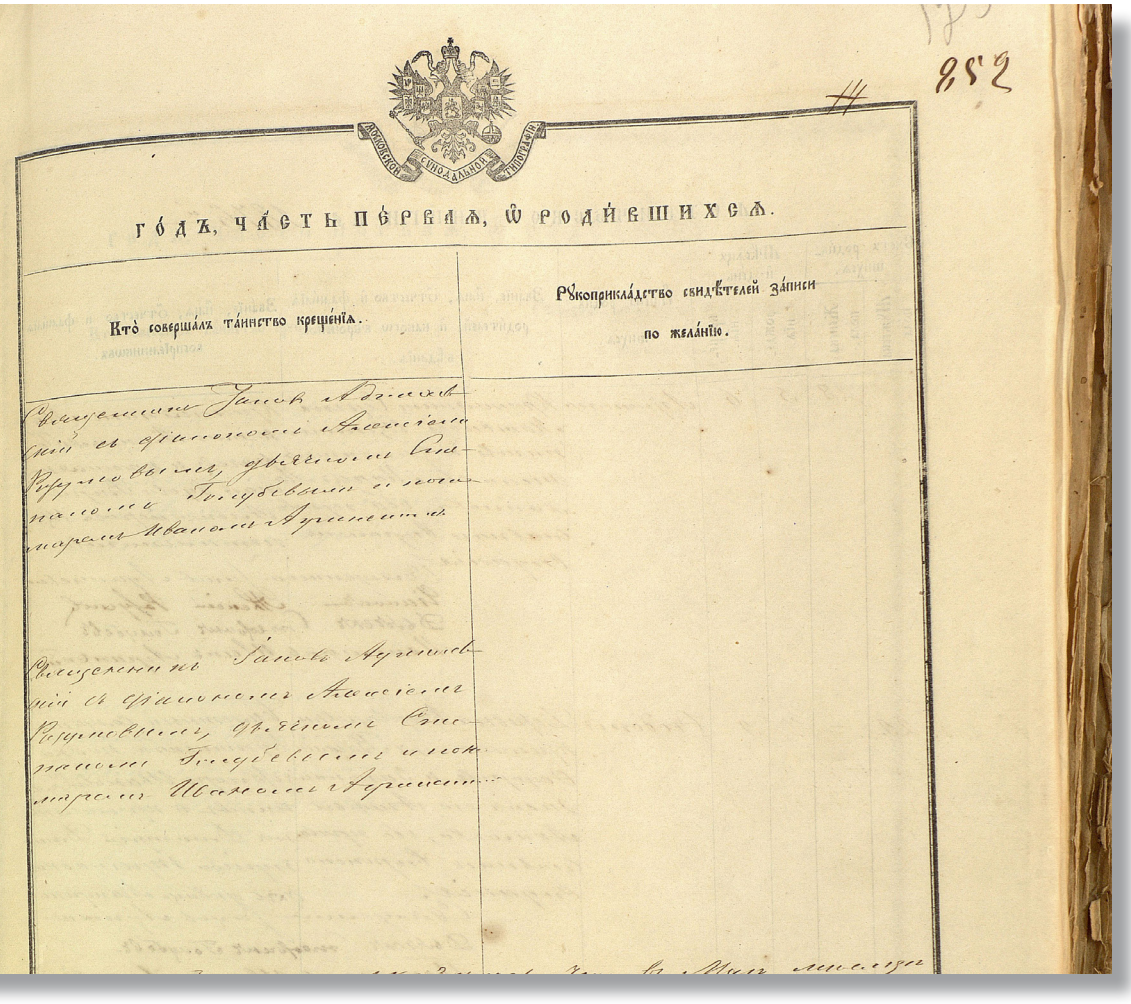
ГОДЪ, ЧАСТЬ ПЕРВАЯ, О РОДИВШИХСЯ.

Кто совершалъ таинство крещенія.

Рукоприкладство свидѣтелей записи по желанію.



Село Каменка. Слева церковь Св. Муч. Димитрия Солунского, в которой был крещен Николай Бурденко





Родители Николая Бурденко — Нил Карпович и Варвара Маркиановна



Каменка. Место, где стоял дом семьи Бурденко. 1950 г.



Жительница села Каменка Прасковья Строева — дочь няньки Николая Бурденко

Школа в Каменке, где учился Н. Н. Бурденко, впоследствии Дом пионеров





Бурденко Варвара Маркиановна с сыном Колей.
Таким его привезли поступать
в Пензенское духовное училище.
Фото У. Н. Березовской.
Пенза, 1885 г.





Экзаменационная ведомость Пензенского духовного училища 1886—1887 гг.

Здание ПДУ с общежитием (угол улиц Красная и Чкалова, бывш. Дворянской и Поперечно-Покровской)





Николай Бурденко по окончании Пензенской духовной семинарии. 1897 г.





Корпорация преподавателей Пензенской духовной семинарии.
В центре у столика — ректор семинарии протоиерей Петр Позднев.
Конец XIX — начало XX в.

Старое здание духовной семинарии на Троицкой (ныне ул. Кирова)

АТТЕС

Воспитанникъ Пензенской Духовной Семинаріи Николай Ниловъ Бурден
Карпова Бурденко,
семьдесятъ шестаго года, по окончаніи курса ученія въ Пензене
Духовную Семинарію, въ коей обучался по Іюнь мѣсяцъ 1897 года и при поведеніи Оп

По изъясненію свящ. писанія отличные (5)
„ библейской исторіи
„ общей церковной исторіи
„ исторіи русской церкви
очень хорошіе (4)
„ богословію основному отличные (5)
„ богословію догматическому очень хорошіе (4)
„ богословію нравственному
„ богословію обличительному
„ исторіи и обличенію русскаго раскола
„ практическому руководству для пастырей
„ гомилетикѣ
отличные (5)
„ литургикѣ очень хорошіе (4)
„ русской словесности
„ исторіи русской литературы
„ всеобщей гражданской исторіи
отличные (5)

№ 52

По окончаніи полнаго курса ученія въ семинаріи Б-у-р-д-е-н-ко-о
къ первому разряду воспитанниковъ оной и удостоенъ званія студента семинаріи со всѣми преимуществам
славныхъ духовныхъ семинарій.

Состоялъ онъ Б-у-р-д-е-н-к-о на казенномъ содержаніи; почему въ случаѣ
школахъ, согласно ВЫСОЧАЙШЕ утвержденному 16 апрѣля 1869 года журналу присутствія по дѣламъ п
(405) руб., употребленные на его содержаніе въ семинаріи.

По отправленію воинской повинности онъ Б-у-р-д-е-н-к-о пользуется льготами,
Въ удостовѣреніе чего и данъ ему Б-у-р-д-е-н-к-о сей аттестатъ отъ правле
Г. Пенза. 1897 года Іюня 16 дня.

Р. С. пр. Пен
Инспекторъ Ив. Протоп
Пр. Сем. Д. Тра
Пр. Сем. Н. Смирн
Пр. Сем. Н. Никол

ТАТЪ.



го сынъ Пензенскаго мѣщанина Ника
родившійся въ двадцать второй день Мая мѣсяца тысяча восемь сотъ
Духовномъ училищѣ, поступилъ въ Августѣ мѣсяцѣ 18 91 года въ Пензенскую
личилъ (5) оказалъ успѣхи:

По русской гражданской исторіи отличные (5)
„ алгебрѣ
„ геометріи и пасхаліи } очень хорошіе (4)
„ физикѣ
„ начальнымъ основаніямъ и краткой исторіи философіи
„ логикѣ } отличные (5)
„ психологіи } очень хорошіе (4)
„ педагогикѣ

По языкамъ:

„ греческому
„ латинскому } отличные (5)
„ французскому не обучался
„ нѣмецкому очень хорошіе (4)
„ еврейскому отличные (5)
„ церковному пѣнію хорошіе (4)

причисленъ педагогическимъ собраніемъ семинарскаго правленія, съ утвержденія епархіальнаго архіерея,
и, присвоенными сему званію §-мъ 177 ВЫСОЧАЙШЕ утвержденнаго 22-го августа 1884 года Устава право-

непоступленія его на службу по духовному вѣдомству, или на учебную службу въ начальныхъ народныхъ
равославнаго духовенства, обязанъ, по § 169-му Уст. Д. Сем., возвратить четыреста пять

предоставленными воспитанникамъ учебныхъ заведеній 2 разряда (уставъ о воинской повинности § 56 п. 2).
нія Пензенской Духовной Семинаріи за надлежащимъ подписаніемъ и съ приложеніемъ печати правленія.

Ректоръ





Николай Бурденко (в центре) среди пензенских семинаристов. 1897 г.

2

В уѣздъ съ аттеста-
тами. Р.С.
Іюня 28 д. 1897 г.

Симъ обязуюсь возвратить Правленію Пензенской Духовной Семинаріи четыреста пять (405) рублей, употребленные на мое содержаніе въ семинаріи на казенномъ счету въ теченіи четырехъ съ половиною лѣтъ, по окончаніи мною курса въ высшемъ учебномъ заведеніи и по поступленіи на государственную службу. 1897 года 28 Іюня
Окончившій курсъ Пензенской Духовной Семинаріи Николай Бурденко.

Расписка Н. Бурденко о возврате денег за обучение в семинарии. 1897 г. Студенты семинарии, не желавшие продолжить духовную карьеру, были обязаны возвратить деньги, потраченные семинарией на их обучение

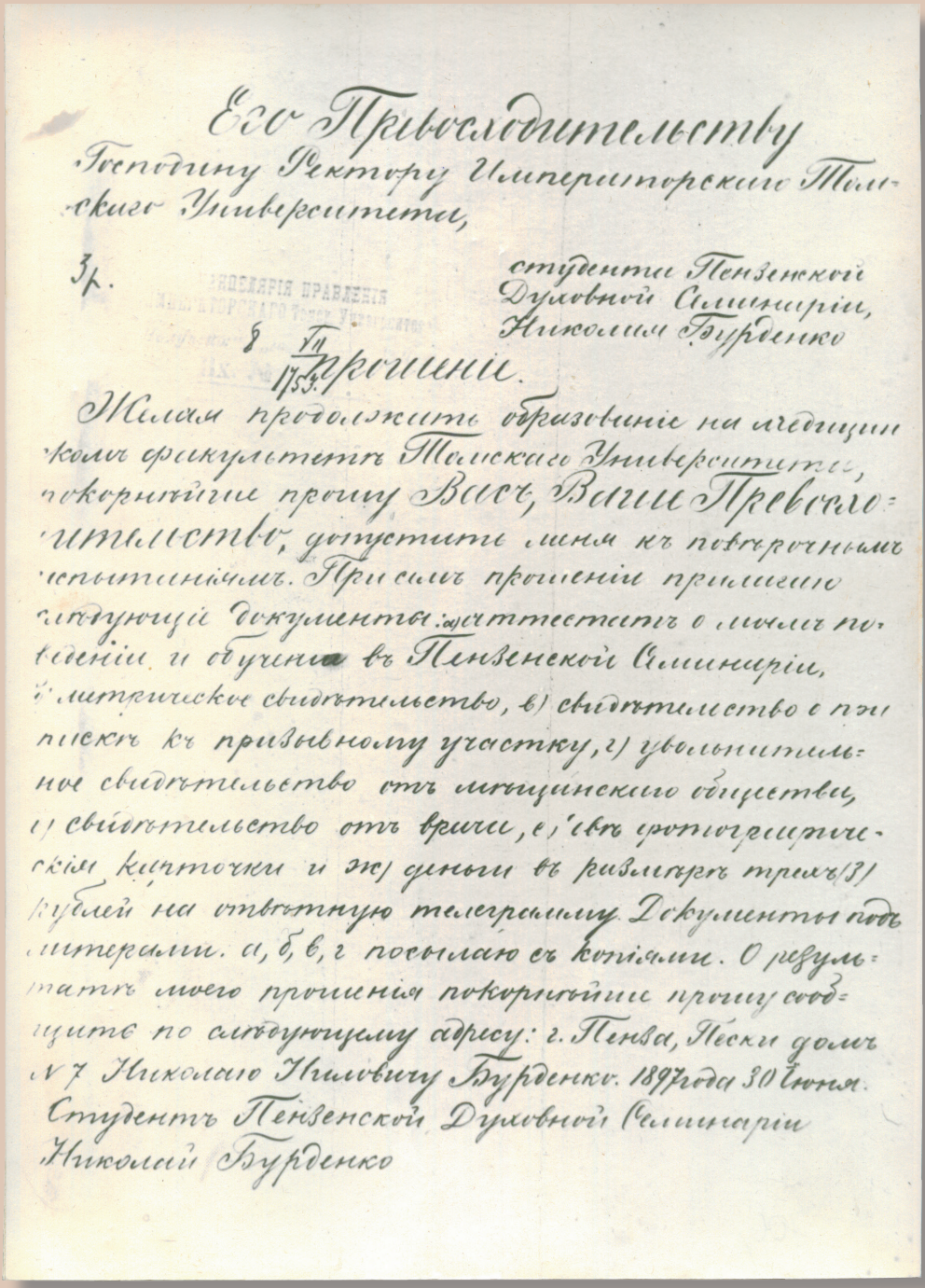

Его Превосходительству
Господину Ректору Императорского Томского Университета,

3 р.

от студента Пензенской Духовной Семинарии, Николая Бурденко

6 VII 1897

Прошение.

Желая продолжить образование на медицинском факультете Томского Университета, покорнейше прошу Васъ, Ваше Превосходительство, допустить меня къ повторительным испытаниям. При семъ прошеніи прилагаю следующій документы: а) аттестатъ о моемъ поведеніи и обученіи въ Пензенской Семинаріи, б) метрическое свидетельство, в) свидетельство о приписке къ призывному участку, г) увольнительное свидетельство отъ мещанскаго общества, д) свидетельство отъ врача, е) двѣ фотографическія карточки и ж) деньги въ размѣрѣ трехъ (3) рублей на отвѣтную телеграмму. Документы подъ литерами а, б, в, г посылаю съ копіями. О результатахъ моего прошенія покорнейше прошу сообщить по слѣдующему адресу: г. Пенза, Пески домъ № 7 Николаю Ниловичу Бурденко. 1897 года 30 Іюня.

Студентъ Пензенской Духовной Семинаріи
Николай Бурденко

Прошение студента семинарии Н. Бурденко ректору Томского университета о допуске к вступительным испытаниям. 1897 г.



Набережная реки Пенза. Справа остров Пески. Начало XX в.



По воспоминаниям Николая Ниловича: «В. Н. Протопопов (преподаватель. — *Авт.*) своей добротой смирял буйный дух семинаристов». О другом преподавателе и библиотекаре А. Л. Хвощёве Николай Бурденко дал такой отзыв: «Многим я обязан Хвощёву — преподавателю истории раскола и рациональных сект... Между нами завязалась взаимная симпатия, позднее перешедшая в дружбу». Сокурсниками Николая Бурденко по семинарии были учащиеся, ставшие впоследствии известными пензенскими священниками, многие из которых были репрессированы в советское время. Так, протоиерей Всесвятской церкви Петр Константинович Медведев в 1918 году был заключен в пензенскую тюрьму. После освобождения содержался под домашним арестом и вскоре скончался. Священники Михаил Ильич Пазельский и Николай Павлович Фемистоклов были расстреляны в годы большого террора.

1897 — сдал вступительные экзамены в Петербургскую духовную академию, но, резко переменив решение, оставил духовный путь и вернулся в Пензу, откуда послал письмо ректору Томского университета с просьбой допустить к приемным экзаменам. В письме указал обратный адрес: Пенза, Пески, д. 7.

1897, сентябрь — прибыл в Томск, сдал экзамены и был зачислен на медицинский факультет Томского Императорского университета (открыт в 1888). В университете был поглощен изучением анатомии человека, дни и ночи проводил в анатомическом театре, куда был приглашен на должность препаратора. В это время все больше и больше начинал тяготеть к хирургии. Одним из любимых его университетских учителей был уроженец Пензенской губернии преподаватель хирургии профессор Салищев Эраст Гаврилович (1851–1901).



Архитектурный ансамбль Томского императорского университета

Бурденко писал о нем: «Салищев был талантливый хирург, смелый, прекрасно знавший анатомию. Он первый в России произвел удаление половины таза вместе с бедром. Я этой личностью был очарован и хотел быть его ординатором, но мне пришлось уйти из Томского университета»[17].

1899, 14 марта — в числе 25 студентов был уволен со второго курса Томского университета за участие в антиправительственных волнениях. Уехал из Томска и временно поступил на службу в Управление Сибирской железной дороги.

1899, август — благодаря ходатайству некоторых профессоров вернулся к обучению в университете вновь на второй курс; находился под наблюдением местной полиции. Претерпевая тяжелое материальное положение, параллельно поступил на должность фельдшера в больницу г. Нижнеудинска.

1900, 3 октября — по ходатайству профессора И. С. Поповского был принят на должность препаратора при кафедре нормальной анатомии.

1901, 25 июля — окончив шесть полугодий в Томском университете, подал прошение на имя ректора о переводе в Юрьвский университет вследствие домашних обстоятельств.

1901, 28 сентября — дал подписку правлению Юрьевского университета о невступлении ни в тайные, ни в дозволенные общества.

1901, 1 октября — подал прошение декану о зачислении в студенты Юрьевского университета, причем просил освободить от слушания курса гигиены и оперативной хирургии и разрешить записаться на теоретический курс акушерства.





Николай Бурденко — студент Томского университета

1902, осень — 1903 — будучи студентом Юрьевского университета, по призыву земства отправился в Херсонскую губернию на ликвидацию эпидемий оспы, кори, скарлатины, дифтерита, тифа. Составил докладную записку «Об оспопрививании в Херсонском уезде», в которой подверг критике постановку оспопрививания, осудил антисанитарию, выдвинул ряд конкретных предложений.

1903 — вернулся к обучению в Юрьевском университете. В это время одаренного студента Бурденко замечает профессор хирургической клиники В. Г. Цеге-фон-Мантейфель и Николай Нилович становится его учеником. Он проводит разборы больных перед аудиторией, которые принимают вид лекций; посещает хирургические конференции и совещания;

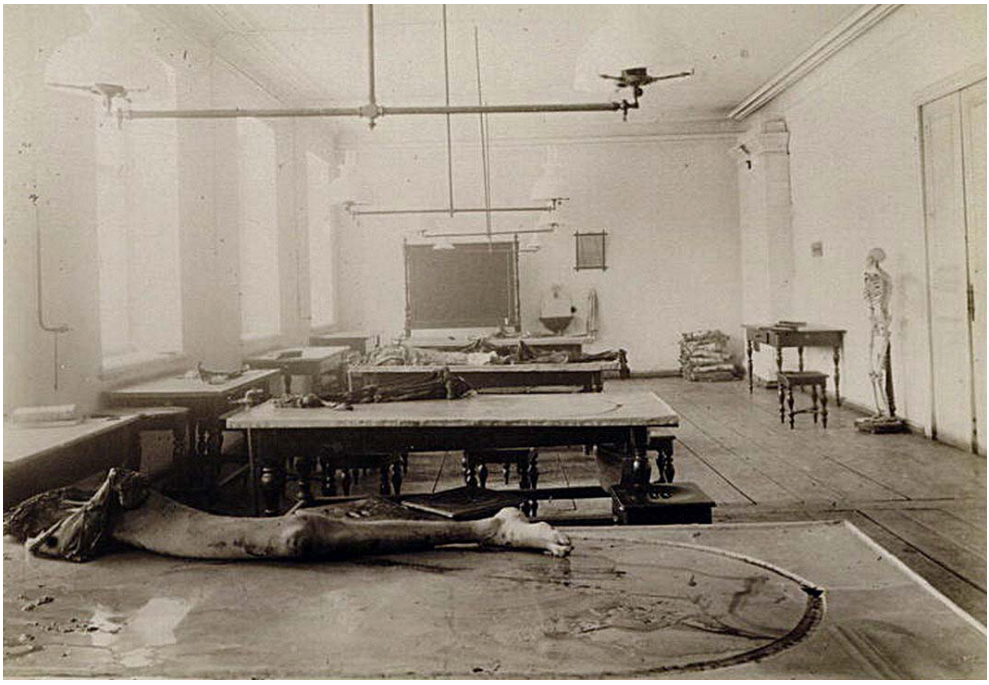

Томский университет. Секционный зал анатомического корпуса

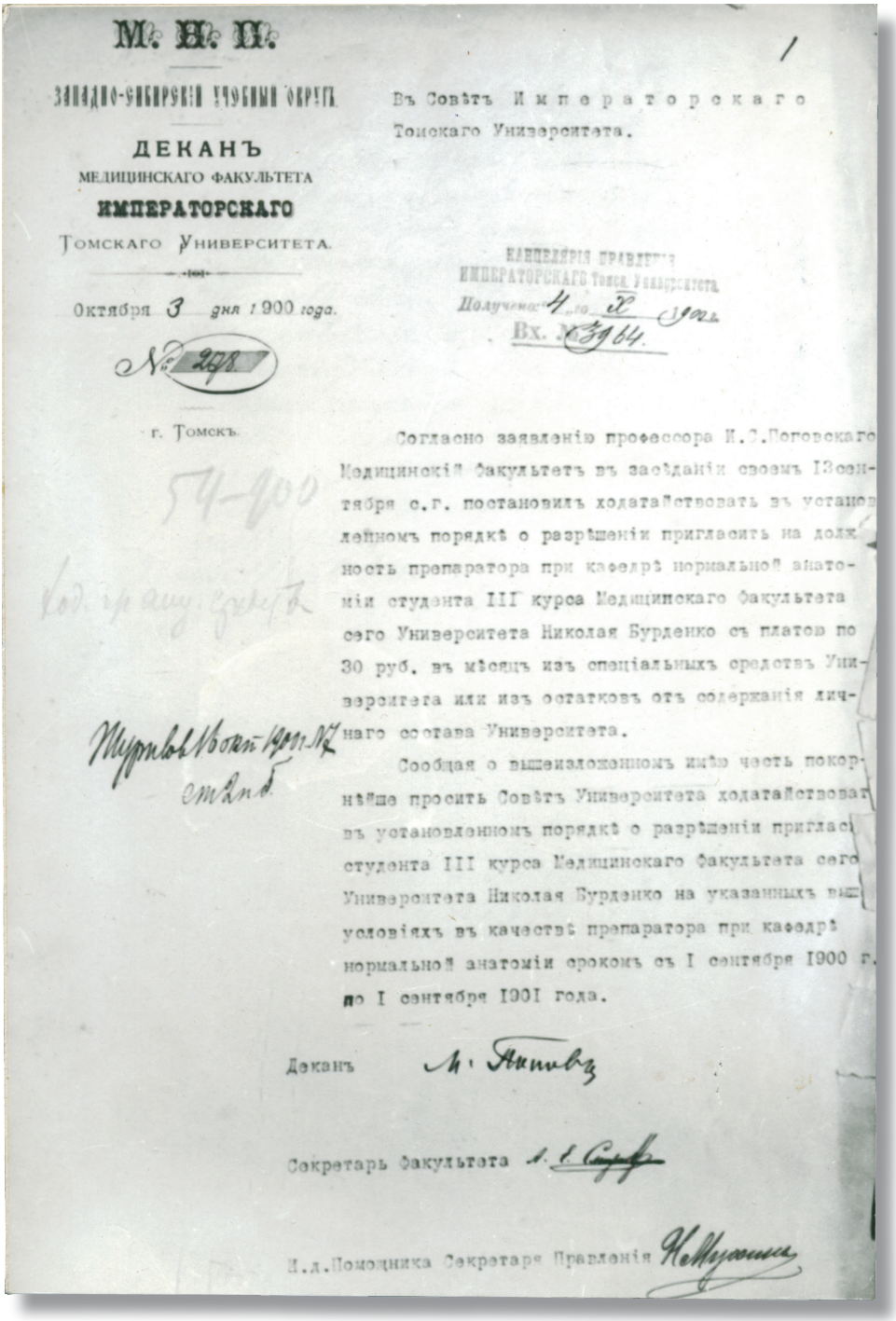

М. И. П.

Западно-Сибирскій учебный округъ

ДЕКАНЪ
МЕДИЦИНСКАГО ФАКУЛЬТЕТА
ИМПЕРАТОРСКАГО
Томскаго Университета.

Октября 3 дня 1900 года.

№ 298

г. Томскъ.

/

Въ Совѣтъ Императорскаго
Томскаго Университета.

Канцелярія Правленія
Императорскаго Томскаго Университета.
Получено 4 X 1900 г.
Вх. № 3964.

Согласно заявленію профессора И.С.Поповскаго Медицинскій факультетъ въ засѣданіи своемъ 13 сентября с.г. постановилъ ходатайствовать въ установленномъ порядкѣ о разрѣшеніи пригласить на должность препаратора при каѳедрѣ нормальной анатоміи студента III курса Медицинскаго факультета сего Университета Николая Бурденко съ платою по 30 руб. въ мѣсяцъ изъ спеціальныхъ средствъ Университета или изъ остатковъ отъ содержанія личнаго состава Университета.

Журналъ Совѣта 1900 г. № стр. 2 об.

Сообщая о вышеизложенномъ имѣю честь покорнѣйше просить Совѣтъ Университета ходатайствовать въ установленномъ порядкѣ о разрѣшеніи пригласить студента III курса Медицинскаго факультета сего Университета Николая Бурденко на указанныхъ выше условіяхъ въ качествѣ препаратора при каѳедрѣ нормальной анатоміи срокомъ съ I сентября 1900 г. по I сентября 1901 года.

Деканъ

Секретарь факультета

И.д.Помощника Секретаря Правленія

Ходатайство профессора И. С. Поповского о принятии Н. Бурденко на должность препаратора в анатомикум. 1900 г.

профессор приглашает его ассистентом в свою клинику. По преданию, между Н. Н. Бурденко и дочерью профессора возникают любовные отношения, которые, впрочем, скоро заканчиваются из-за крайней занятости Николая Ниловича наукой. В это же время Николай Бурденко увлекается трудами и жизнью знаменитого русского хирурга Н. И. Пирогова, работавшего в Юрьеве. Медицинское и литературное наследие Пирогова оказывает на юношу глубокое впечатление. Он становится его страстным поклонником, биографом, исследователем его жизни и деятельности.



Николай Бурденко — студент Юрьевского университета



Медаль Красного Креста, которой был награжден Н. Бурденко в память о Русско-японской войне 1904—1905 гг.

1904, апрель — отправился из Петербурга на фронт в составе отряда, возглавленного Цеге-Мантейфелем; состоял в качестве помощника врача. Здесь сблизился и подружился со студентом Юрьевского же университета В. К. Трофимовым, также вошедшим в медицинский отряд. Резко критиковал плохо поставленную организацию оказания медпомощи. Был ранен во время перевязки солдата, а позднее контужен, в результате чего начал терять слух, что привело к полной глухоте в конце жизни. Награжден Георгиевским крестом IV степени. Уже в период русско-японской войны определился в выборе медицинской специальности — нейрохирургии.

1904, ноябрь — вернулся к обучению в Юрьевском университете. В течение всего периода обучения в университете испытывал крайнюю нужду.

1905, февраль — был приглашен в качестве практикующего врача в Рижскую городскую больницу к доктору А. Бергману. С этого времени начал самостоятельную врачебную практику. 29 мая во время революционных волнений подвергся нападению казаков, получил удар пикой в правую руку и грудь.

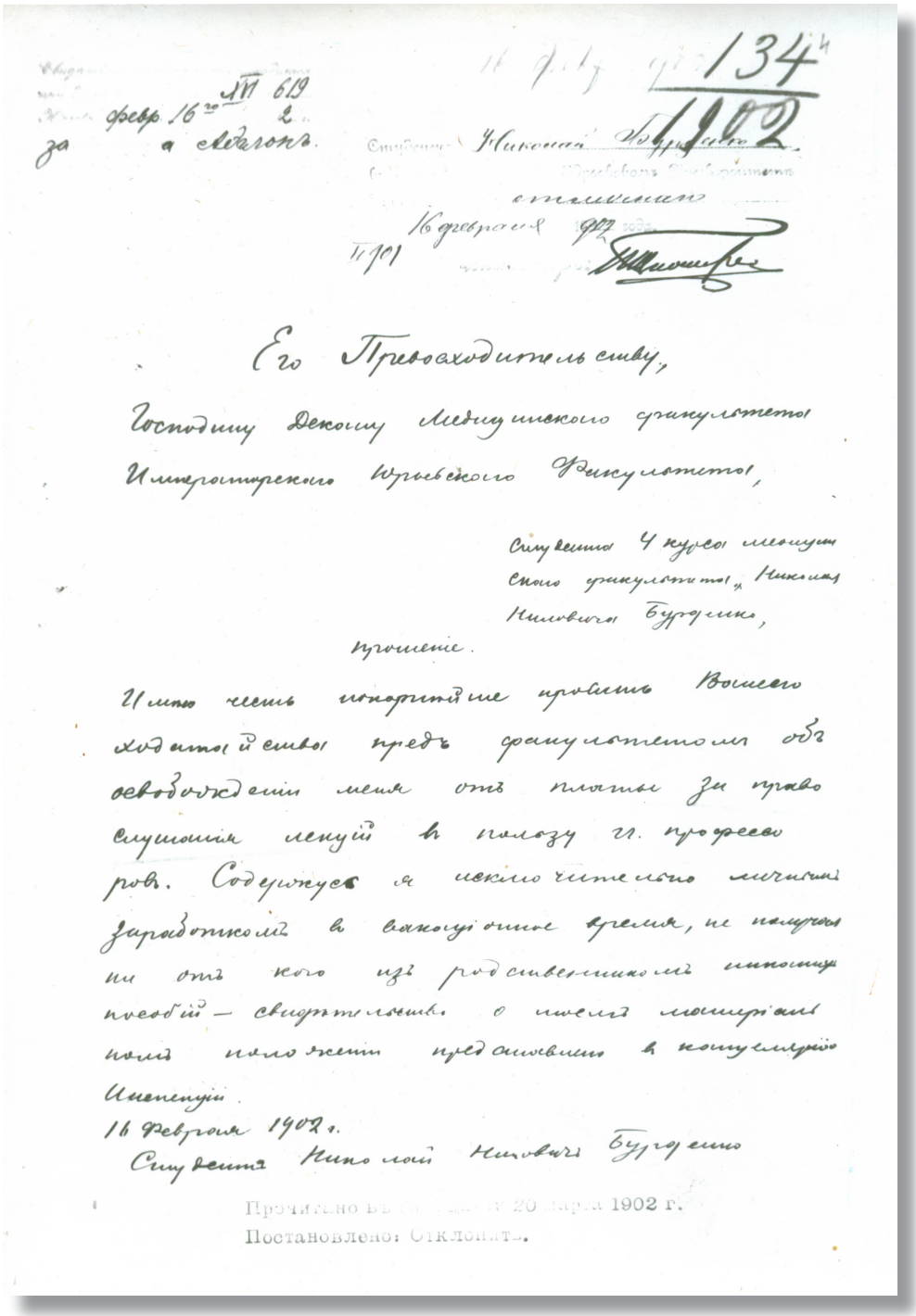

Февр. 16го XVI 619 2

за а Абелонъ.

Студентъ Николай Бурденко

отличнаго

16 февраля 1902 года

Его Превосходительству,

Господину Декану Медицинскаго факультета Императорскаго Юрьевскаго Факультета,

Студента 4 курса медицинскаго факультета, Николая Ниловича Бурденко,

прошение.

Имѣю честь покорнѣйше просить Вашего ходатайства предъ факультетомъ объ освобожденіи меня отъ платы за право слушанія лекцій въ пользу гг. профессоровъ. Содержусь я исключительно личнымъ заработкомъ въ вакаціонное время, не получая ни отъ кого изъ родственниковъ никакихъ пособій — свидѣтельство о моемъ матеріальномъ положеніи представлено въ канцелярію Инспекціи.

16 Февраля 1902 г.

Студентъ Николай Ниловичъ Бурденко

Прочитано въ [illegible] 20 марта 1902 г.

Постановлено: Отклонить.

Прошение студента Бурденко об освобождении от платы за учебу. 1902 г.



Профессор хирургических клиник Юрьевского университета В. Г. Цеге-фон-Мантейфель (1857–1926)



Главный корпус Юрьевского университета

1905, сентябрь — по вызову профессора Мантейфеля возвращается в Юрьев для работы в хирургической клинике.

1906 — сдал государственные экзамены на звание лекаря с отличием.

1906, 9 ноября — избран действительным членом Общества естествоиспытателей при Юрьевском университете.
Состоял в переписке с известным русским физиологом И. П. Павловым и был приглашен им к сотрудничеству, но, избрав навсегда хирургию, был вынужден отказаться от работы с великим ученым.

1907, июнь — август — по просьбе заведующего хирургическим отделением Пензенской губернской земской больницы своего студенческого и фронтового друга Владимира Кирилловича Трофимова прибыл в Пензу; замещал его в период отпуска. Николай Нилович поселился в квартире Трофимова (дом Кошелева на Лекарской). В одной из своих биографий об этом периоде Николай Нилович пишет: «В 1907 г. сдал докторатские экзамены и летом служил в качестве заведующего хирургическим отделением (100 кроватей) в Губернской земской больнице в г. Пензе». Для нас является особо важным то обстоятельство, что Пензенская земская больница стала первым рабочим местом будущего академика после окончания университета.



МЕДИЦИНСКІЙ ФАКУЛЬТЕТЪ ИМПЕРАТОРСКАГО ЮРЬЕВСКАГО УНИВЕРСИТЕТА

СИМЪ СВИДѢТЕЛЬСТВУЕТЪ, ЧТО

Николай Ниловичъ Бурденко,

№ 1341.

по выдержаніи испытанія, опредѣленіемъ Медицинскаго Факультета ИМПЕРАТОРСКАГО Юрьевскаго Университета 27 Мая 1906 г. утвержденъ въ степени

ЛЕКАРЯ СЪ ОТЛИЧІЕМЪ.

ЮРЬЕВЪ. Іюля 20го дня 1906 года.

ИМПЕРАТОРСКАГО ЮРЬЕВСКАГО УНИВЕРСИТЕТА

Ректоръ Университета

За Декана Медицинскаго Факультета

Свидетельство об окончании Юрьевского университета. 1906 г.

С первых же дней работы пензенские коллеги единогласно отмечали высокий профессионализм доктора Бурденко, глубину клинического мышления. Кроме Трофимова, другом выдающегося хирурга в Пензе стал заведующий пастеровской станцией Анатолий Васильевич Бономорский. Вот как вспоминал он время работы с Н. Бурденко: «...несмотря на короткое время..., Николай Нилович оставил у работавших с ним неизгладимую память своей уверенностью, решимостью, быстротой соображения и действия. Это был хирург быстрый, как молния... Делая ежедневно несколько операций, руководя самостоятельно хирургическим отделением, он в то же время много читал и писал свою докторскую диссертацию»[18]. Поступивший в 1909 году на работу в хирургическое отделение врач А. С. Протопопов впоследствии писал: «Свидетели его работы и операций говорят об исключительной уже тогда технике их, о его глубоком обследовании больных и необыкновенном товарищеском отношении к помощникам — врачам и фельдшерам».

В Военно-медицинском музее Санкт-Петербурга нами были обнаружены «скорбные листы» (истории болезни) на пациентов, оперированных



Главный корпус Пензенской губернской земской больницы (начало XX в.). Здесь находилось хирургическое отделение, которым в 1907 г. заведовал врач Николай Бурденко. Центральную часть второго и третьего этажей занимала больничная Тихвинская церковь, о чем говорит венчающий здание крест. В мае 1906 г. в этом храме совершилось отпевание Нила Карповича Бурденко



Николай Нилович Бурденко. 1909 г.
Фото из личного альбома академика



А. В. Бономорский



В. К. Трофимов

Копія

Скорбный листъ Больницы Пензенскаго Губернскаго Земства.

№ 3027 пріемнаго журнала. Отдѣленіе I № 1 палаты

Фамилія, имя, отчество Ратанинъ Матвѣй Емельяновъ

Лѣта 48 Вѣроисповѣданіе Пр. Занятіе

Званіе. Путевой сторожъ ст. Рамзай С.В. ж.д.

Откуда поступилъ ст. Рамзай

Документы. Увѣдомленіе врача Участка Сызр. Вяз. ж.д.

Кѣмъ доставленъ

Поступилъ 1907 г. Іюня 26 дня. Выздоровѣлъ 1907 г. дня.

Выбылъ 1907 г. Іюня 15 дня. Умеръ 1907 г. дня.

Переведенъ 1907 г. дня. Въ отдѣленіе.

Болѣзнь. Hernia inguinal sinistra congenita

Осложненія.

Присоединившіяся заболѣванія.

ANAMNESIS:

Давно-ли боленъ. 2 г. ?

Общее состояніе до послѣдняго заболѣванія.

Причина болѣзни.

Наслѣдственность.

STATUS PRAESENS:

Общее состояніе больного.

Наружные покровы.

Органы дыханія.

История болезни, написанная Н. Н. Бурденко в Пензе летом 1907 г. Лист 1

Мѣсяцъ и число.	ТЕЧЕНІЕ БОЛѢЗНИ.	ЛЕЧЕНІЕ.
	Врожденное страданіе грыжей	
	Носилъ бандажъ въ теченіи многихъ лѣтъ. Атрофія testicus слѣва.	VII/3
	Грыжевое отверстіе въ два пальца	Codani puri 0,01
		Sacchari albi 0,3
VII/2	Narcos. Операція по Бассини	M. f. p. D. D. N. 10
	Мѣшокъ очень великъ, нѣсколько разъ смятъ, по мѣстамъ видны мозолистыя утолщенія.	S. Зпорожн. едень.
	Funiculus spermaticus атрофированъ.	
	Зашиваніе наглухо.	VII/5
	P.S. Въ глубинѣ грыжевого мѣшка видна прилегающая слѣпая кишка съ Appendicitis. Но резецированъ	Camphor trit.
		Acidi Benzoici 0,1
VII/11	Prima intencia.	Sacchari albi 0,2
VII/15	Выписанъ выздоровѣвшимъ	M. f. p. D. D. N. 10
	Н. Бурденко.	S. Зпорожн. едень.
	Щепкинъ	
	P.S. Нуждается въ освобожденіи отъ тяжелыхъ работъ требующихъ (требующихъ) напряженіе стѣнокъ живота въ теченіи 3-5 мѣсяцевъ	
	Н. Бурденко.	

Лист 3



Персонал хирургического отделения Пензенской земской больницы. В центре — В. К. Трофимов. Начало XX в. В этом коллективе в 1907 г. работал Николай Нилович

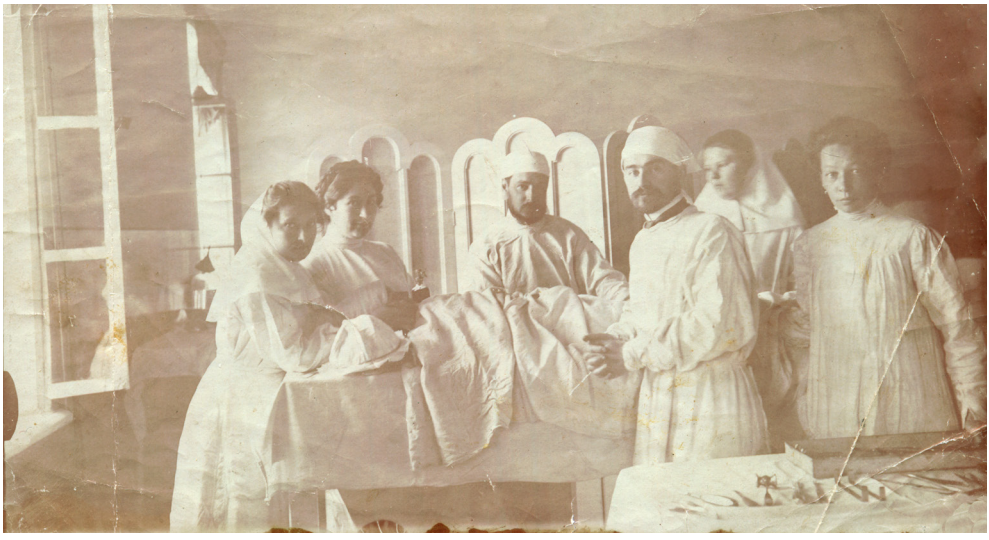

В операционной хирургического отделения больницы земства. На переднем плане — хирург А. С. Протопопов, оставивший воспоминания о пребывании в Пензе Николая Бурденко. Ок. 1910 г.



Дом Кошелева по ул. Лекарская (ныне Володарского) в Пензе. Здесь в квартире В. К. Трофимова останавливался Н. Н. Бурденко

Николаем Бурденко в Пензе. Один из них датирован концом июня, а другой — 19 августа 1907 года, то есть Николай Нилович был в Пензе летом 1907 года и проработал в нашей больнице не менее двух месяцев. Эти уникальные и особо важные для нас находки являются единственными документальными подтверждениями пребывания Н. Бурденко в Пензе. Один из скорбных листов под № 3954 особенно примечателен, он свидетельствует о высоком профессионализме хирурга. Здесь рукой Николая Ниловича записано следующее: «Л. М. Лобанов, путевой сторож, поступил 19 августа с диагнозом «Рак молочной железы с метастазами. Болен два года. Операция под эфирным наркозом. Длительность ее 1 час 35 минут. Произведена экстирпация опухоли с удалением подмышечных лимфатических узлов, которые проросли стенку подмышечной вены. При удалении их на вене образовался дефект. Во время операции значительное кровотечение. На стенку вены в двух местах наложен боковой сосудистый шов. В рану были вставлены тампоны. Больной выписан на 29-й день после операции»[19]. Таким образом, Николай Нилович, во-первых, при техническом оснащении того времени достойно вышел из сложной нестандартной ситуации; во-вторых, за очень короткое время выполнил довольно сложную операцию по принципу абластики с применением техники сосудистого шва! Из Сурского края вернулся в Юрьев, где продолжил работу над диссертацией.

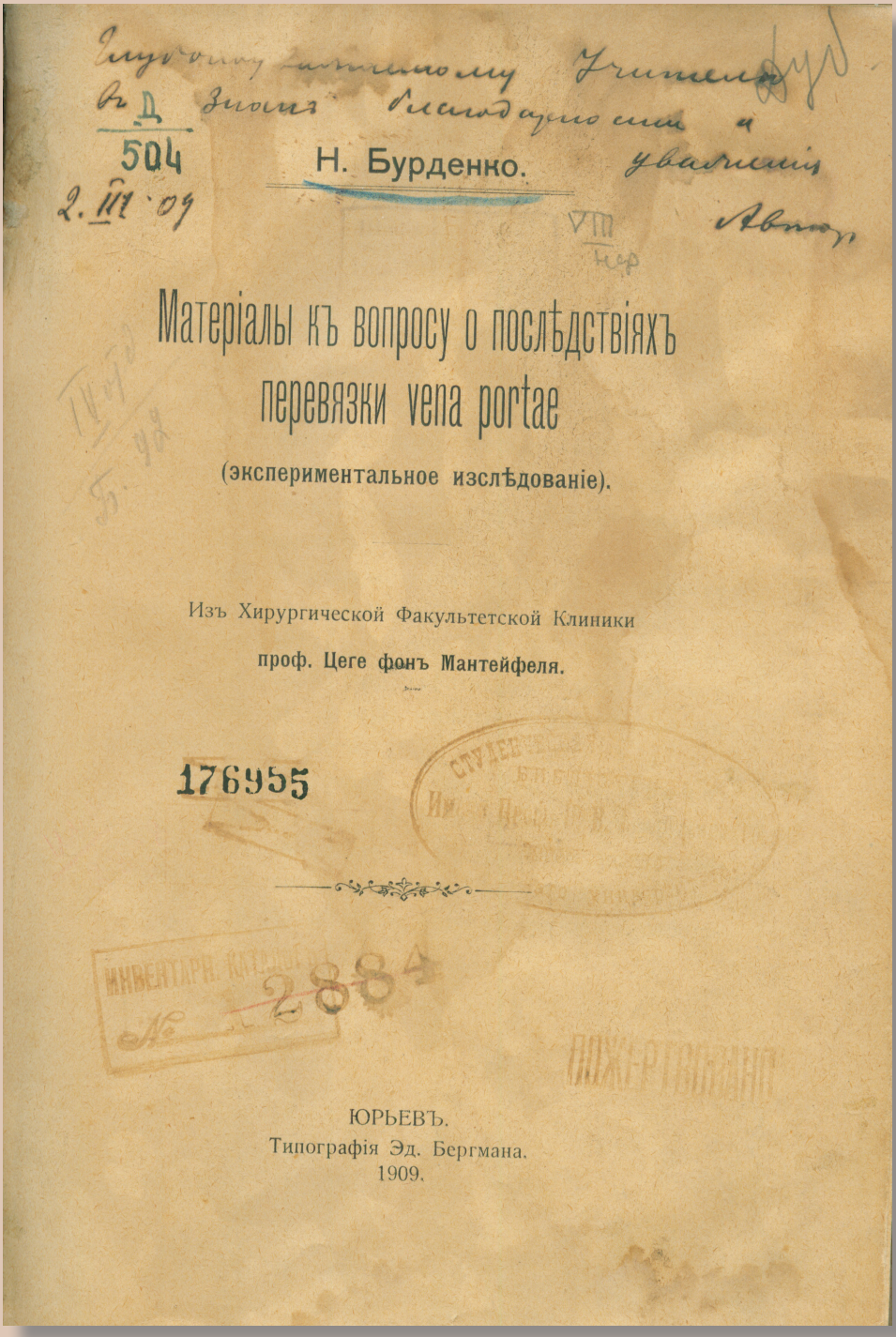

Глубокоуважаемому Учителю въ знакъ благодарности и уваженія Автор

Н. Бурденко.

Матеріалы къ вопросу о послѣдствіяхъ перевязки vena portae

(экспериментальное изслѣдованіе).

Изъ Хирургической Факультетской Клиники

проф. Цеге фонъ Мантейфеля.

176955

ИНВЕНТАРН. КАТАЛОГЪ № 2884

ПОЖЕРТВОВАНО

ЮРЬЕВЪ.
Типографія Эд. Бергмана.
1909.

Титульный лист докторской диссертации



Николай Иванович Пирогов. Настольный портрет Николая Ниловича

1909, 7 марта — защитил диссертацию на тему «Материалы к вопросу о последствиях перевязки v. portae (экспериментальное исследование)», получив степень доктора медицины.

1909 — с целью раздобыть средства на заграничную командировку, устроился хирургом-консультантом на стройку горных участков Сибирской железной дороги.

1909—1910 — находился в научной командировке в Германии и Швейцарии, работал и получал опыт в клиниках ведущих западных специалистов.

1910, 5 июня — утвержден в звании приват-доцента по кафедре хирургии и хирургической клиники Юрьевского университета.

1910, 30 ноября — избран экстраординарным профессором по кафедре оперативной хирургии, десмургии и топографической анатомии.

1910, декабрь и 1911, май — выезжал в Петербург, Москву, Киев, Одессу и Харьков для осмотра университетских клиник и институтов оперативной хирургии.

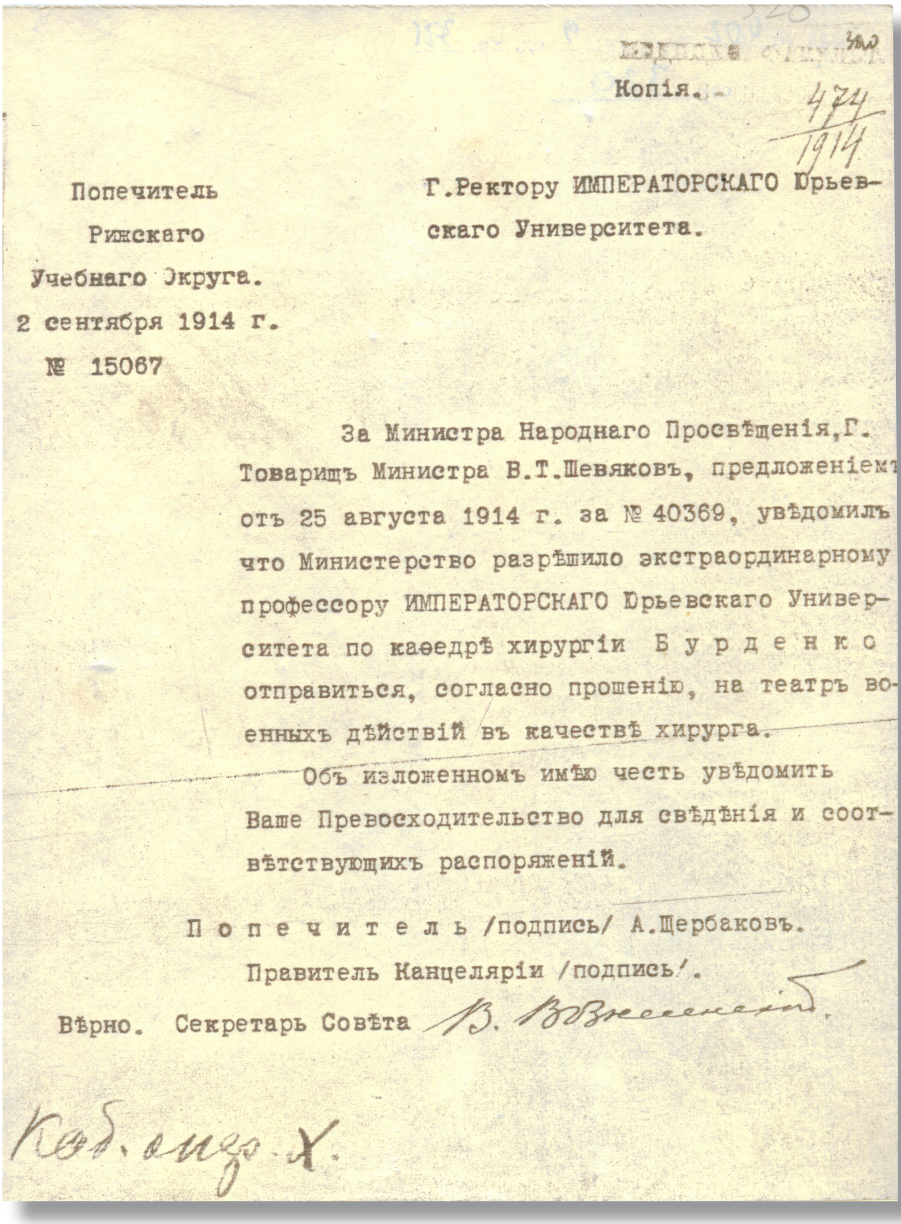

Копія.

474
1914

Попечитель
Рижскаго
Учебнаго Округа.
2 сентября 1914 г.
№ 15067

Г.Ректору ИМПЕРАТОРСКАГО Юрьевскаго Университета.

За Министра Народнаго Просвѣщенія, Г. Товарищъ Министра В.Т.Шевяковъ, предложеніемъ отъ 25 августа 1914 г. за № 40369, увѣдомилъ что Министерство разрѣшило экстраординарному профессору ИМПЕРАТОРСКАГО Юрьевскаго Университета по каѳедрѣ хирургіи Бурденко отправиться, согласно прошенію, на театръ военныхъ дѣйствій въ качествѣ хирурга.

Объ изложенномъ имѣю честь увѣдомить Ваше Превосходительство для свѣдѣнія и соотвѣтствующихъ распоряженій.

Попечитель /подпись/ А.Щербаковъ.

Правитель Канцеляріи /подпись/.

Вѣрно. Секретарь Совѣта

Каб. отд. Х.

Прошение профессора Н. Н. Бурденко об отправке его на фронт в качестве хирурга. 1914 г.

1910–1912 — эпизодически работал хирургом-консультантом в Псковской губернской земской больнице, за что получил благодарность от Благотворительного отдела Псковской губернской земской управы. Здесь впервые производит операцию трехнедельному ребенку по поводу «волчьей пасти».

1911, июль — в каникулярное время начал работу в Сакской земской грязелечебнице в качестве заведующего хирургическим отделением и кабинетом механотерапии. При его участии было возведено здание поликлиники. Стал фактическим руководителем научно-врачебного совета при Сакской грязелечебнице.

1913—1914 — вновь командируется в Германию и Швейцарию для обогащения опытом и демонстрации экспериментальных и клинических достижений.



Бурденко Николай Нилович. Саки (Крым). 1911 г.

1914 — закончилась постройка запроектированного Н. Н. Бурденко при Сакской грязелечебнице нового здания для хирургического отделения в виде стационара.

1914, сентябрь — поступил в распоряжение Красного Креста и выехал в Петербург. Назначен помощником профессора В. Г. Цеге-Мантейфеля — заведующего медицинской частью Красного Креста при армиях Северо-Западного фронта.



С 1914, 9 сентября — руководил организацией перевязочно-эвакуационного пункта Красного Креста в Вильно в войсках, ведущих наступление на Восточную Пруссию. Руководил эвакуацией медицинских учреждений и раненых при отступлении под Ковно.

1914, октябрь-ноябрь — участвовал в крупных военных операциях — Варшавско-Иваногородской и Лодзинской. На фронте не прекращал научно-исследовательской деятельности.

1914, декабрь — по вызову Цеге-Мантейфеля прибыл в Варшаву и принял в заведование госпиталь Красного Креста.

1915, январь-февраль — находился в Петрограде на лечении обострившейся болезни уха. Здесь принимал активное участие в конференции врачей-фронтовиков: выступил с докладом об операциях и транспортировке раненных в живот.

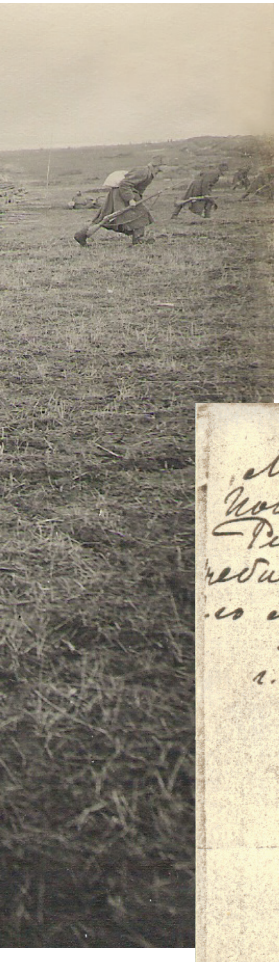

Цепь стрелков. Сзади видна картина оказания первой помощи раненому. Первая мировая война

О назначении статского советника, профессора Н. Н. Бурденко исполняющим должность главного военно-санитарного инспектора. 1917 г.

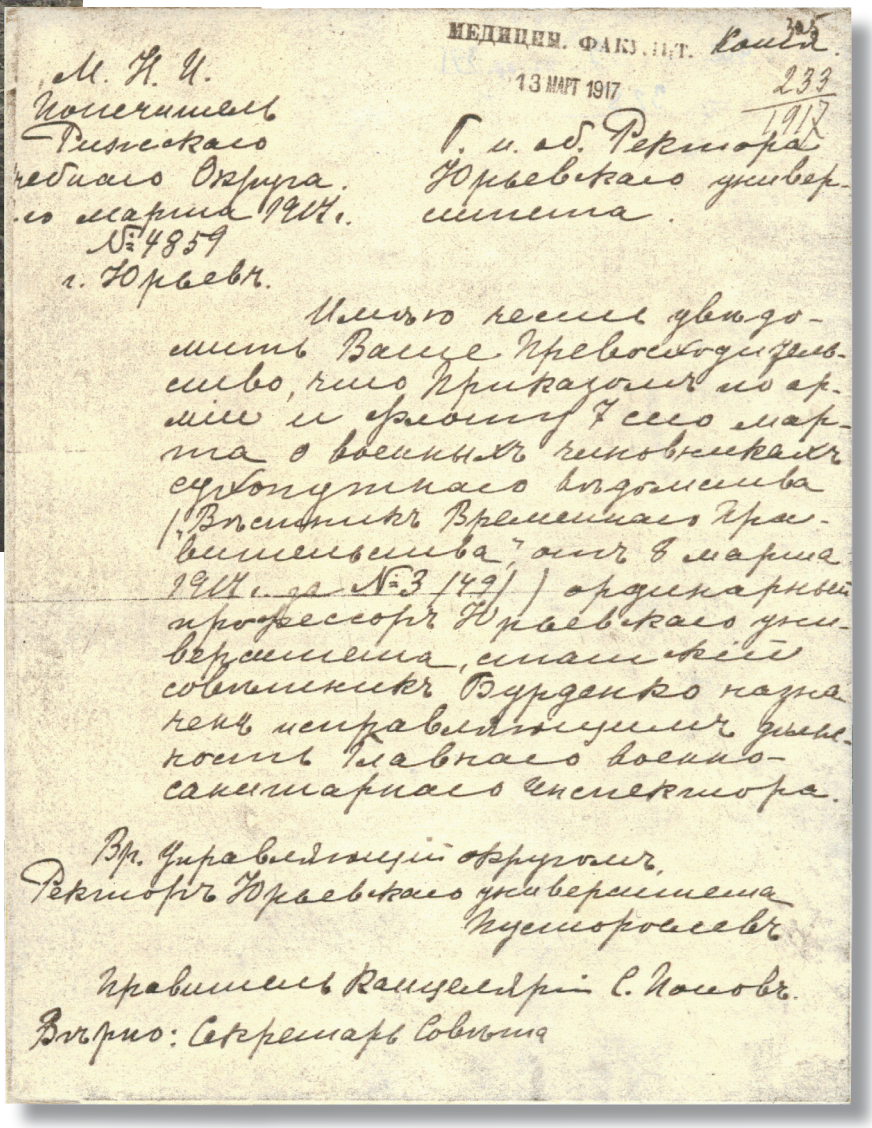

МЕДИЦИН. ФАКУЛЬТ. Копія.
13 МАРТ 1917
233
1917

М. Н. И.
Попечитель
Рижскаго
Учебнаго Округа.
[illegible] марта 1917 г.
№ 4859
г. Юрьевъ.

Г. и. об. Ректора
Юрьевскаго универ-
ситета.

Имѣю честь увѣдо-
мить Ваше Превосходитель-
ство, что Приказомъ по ар-
міи и флоту 7 сего мар-
та о военныхъ чиновникахъ
сухопутнаго вѣдомства
(„Вѣстникъ Временнаго Пра-
вительства" отъ 8 марта
1917 г. за № 3 (49)) ординарный
профессоръ Юрьевскаго уни-
верситета, статскій
совѣтникъ Бурденко назна-
ченъ исправляющимъ дѣлъ-
ность Главнаго военно-
санитарнаго инспектора.

Вр. Управляющій округомъ,
Ректоръ Юрьевскаго университета
Пустороcлевъ

Правитель Канцеляріи С. Поповъ.
Вѣрно: Секретарь Совѣта

1915, 15 февраля — освободившись из-под начальства Цеге-Мантейфеля, удерживающего Бурденко больше на административных должностях, был назначен хирургом-консультантом по Виленскому и Риго-Ковенскому районам.

1915, 16 марта — за работу по Обществу Красного Креста награжден орденом св. Анны 3 ст. с мечами.

1915, 6 апреля — за работу по Обществу Красного Креста награжден орденом св. Анны 2 ст.





Н. Н. Бурденко — хирург-консультант Красного Креста

1915, август — назначается на должность консультанта-хирурга 2-й армии и переходит в распоряжение главноуполномоченного Красного Креста Западного фронта.

1915, сентябрь — вновь находился на лечении по поводу болезни уха в Петрограде, где одновременно продолжал консультативную работу в госпиталях. По истечении отпуска вернулся в действующие войска.

1915, октябрь — избран членом и докладчиком Комиссии по пересмотру норм санитарного и медицинского снабжения армии.



Полевая кухня Красного Креста. 1915 г.



Н. Н. Бурденко.
Фотограф И. М. Ясвоин.
Воронеж. Ок. 1920 г.

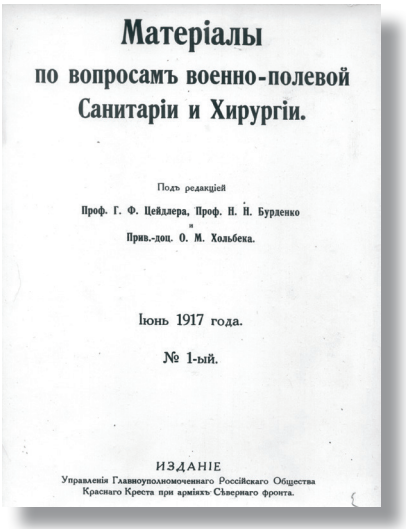

Матеріалы
по вопросамъ военно-полевой
Санитаріи и Хирургіи.

Подъ редакціей
Проф. Г. Ф. Цейдлера, Проф. Н. Н. Бурденко
и
Прив.-доц. О. М. Хольбека.

Іюнь 1917 года.

№ 1-ый.

ИЗДАНІЕ
Управленія Главноуполномоченнаго Россійскаго Общества
Краснаго Креста при арміяхъ Сѣвернаго фронта.

1915, ноябрь — назначен старшим врачом 2-го Георгиевского этапного лазарета.

1916, август — был переведен в управление главноуполномоченного Северного фронта. Причем, за пребывание знаменитого хирурга Н. Н. Бурденко на том или ином фронте между главноуполномоченными шла борьба. Назначен хирургом-консультантом по Риге и главным врачом Рижского эвакоприемника.

Главный корпус Воронежского университета



1917, февраль — вернулся в Юрьев и продолжил занятия со студентами, дав согласие в случае экстренных обстоятельств вернуться в Ригу. Однако после февральской революции был назначен исполняющим должность Главного военно-санитарного инспектора, и в связи с новой должностью был вынужден выехать в Петроград.

1917 — избран членом Главного управления Российского общества Красного Креста. Развернул широкие планы по коренной реорганизации санитарного дела в действующей армии, но встретил препятствия как со стороны административной системы, так и самих обстоятельств времени.

1917, 27 мая — вернулся в действующие войска, вступив в должность главного полевого военно-санитарного инспектора. Во время поездки на фронт получил вторую контузию, от которой впоследствии окончательно лишился слуха. Получив громадный опыт, изучив недостатки старой системы военно-полевой медицинской службы, Николай Нилович вышел из войны в расцвете своих творческих сил.

1917, ноябрь-декабрь — избран Ученым советом Юрьевского университета на должность ординарного профессора по кафедре факультетской хирургической клиники взамен ушедшего в отставку В. Г. Цеге-Мантейфеля.

1918, летом — в связи с оккупацией Юрьева немцами, университет был переведен в Воронеж. Вместе с профессорским составом в Воронеж переехал и Бурденко, который принимал активное участие в эвакуации университетского оборудования, исторических экспонатов, архива и библиотеки. Часть вещей, в том числе принадлежавших Н. И. Пирогову, позднее, в годы ВОВ были утрачены.





Бобров Викторин Иванович (1884–1949) – профессор хирургии ВГУ, уроженец с. Вышилей Городищенского уезда. Был знаком с Николаем Ниловичем еще по работе в Юрьевском университете



Самбикин Н. П. (1882–1928) – преподаватель математики ВГУ, друг Н. Бурденко, автор поэмы «Ну, Нилыч...»

1918, июль — 1923, март — заведовал клиникой факультетской хирургии Воронежского университета. Стал одним из главных его организаторов.

1918—1919 — замещал декана медицинского факультета.

1918—1923 — являлся консультантом Воронежского губздравотдела, автором и консультантом по созданию многих учебных медицинских фильмов.



Преподаватель ВГУ Н. Бурденко. Ок. 1920 г.

1923, 1 марта — состоялся «прощальный чай» по случаю отъезда профессора Бурденко из Воронежа в Москву. Здесь коллегой профессором Н. П. Самбикиным ему был преподнесен адрес с поэмой, в которой медицинская общественность Воронежа болезненно прощалась с великим русским ученым.





Личные вещи Николая Ниловича Бурденко: запонки, аптечные весы, шприц, очки, хирургические зажимы, пенсне в футляре



Н. Н. Бурденко среди студентов ВГУ. 1923 г.





Николай Нилович Бурденко перед отъездом в Москву. 1923 г.



Мария Эмильевна Бурденко, урожд. Королевская (по первому мужу Розенберг) — вторая жена Николая Ниловича. Воронеж

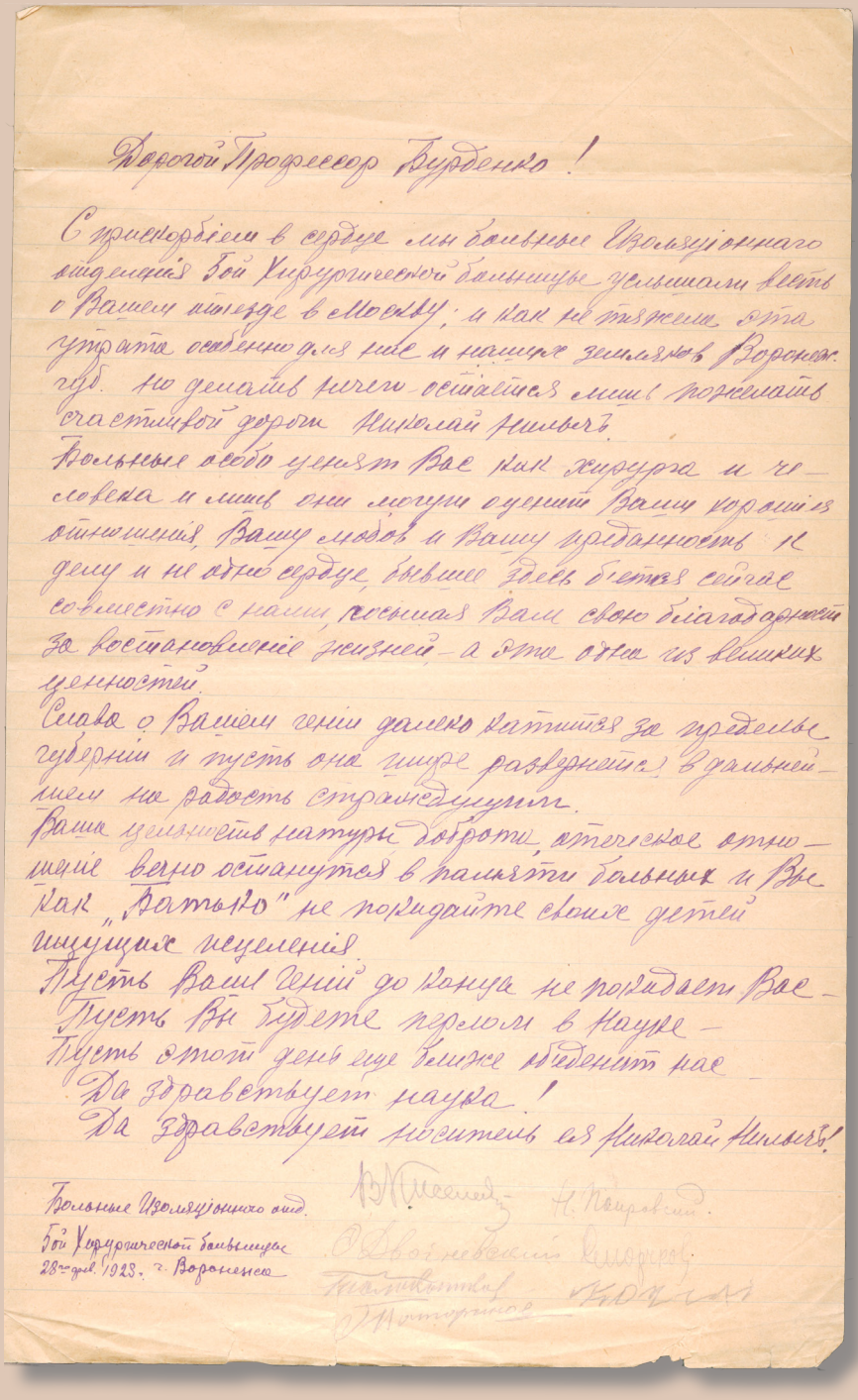

Дорогой Профессор Бурденко!

С прискорбіем в сердце мы больные Изоляціоннаго отделенія Бой Хирургической больницы услышали весть о Вашем отъезде в Москву; и как не тяжела эта утрата особенно для нас и наших земляков Воронеж. губ. но делать нечего остается лишь пожелать счастливой дороги Николай Нильчъ.

Больные особо ценят Вас как хирурга и человека и лишь они могут оценить Ваши хорошія отношенія, Вашу любовь и Вашу преданность к делу и не одно сердце, бывшее здесь б'ется сейчас совместно с нами, посылая Вам свою благодарность за востановленіе жизней — а это одна из великих ценностей.

Слава о Вашем геніи далеко катится за пределы губерніи и пусть она шире развернется в дальнейшем на радость страждущим.

Ваша цельность натуры доброта, отеческое отношеніе вечно останутся в памяти больных и Вы как „Батько" не покидайте своих детей ищущих исцеленія.

Пусть Ваш Геній до конца не покидает Вас —
Пусть Вы будете перлом в науке —
Пусть этот день еще ближе об'единит нас —
Да здравствует наука!
Да здравствует носитель ея Николай Нильчъ!

Больные Изоляціоннаго отд.
Бой Хирургической больницы
28го фев. 1923. г. Воронежа

В. Киселевъ Н. Покровскій
О. Двойневскій Смирновъ
Таликатинъ Кочинъ
О. Поторинов

Прощальное письмо пациентов Воронежской хирургической больницы в связи с отъездом Н. Н. Бурденко в Москву. 28.02.1923 г.

1923, 15 марта — прибыл в Москву, где приступил к исполнению обязанностей заведующего кафедрой оперативной хирургии 1-го Московского государственного университета. Одновременно начал работать хирургом в больнице им. Н. А. Семашко.

1923–1932 — возглавлял комиссию Народного комиссариата здравоохранения по протезированию.



Здание факультетской хирургической клиники им. Н. Н. Бурденко в Москве

1924, 20 ноября — принял в заведование факультетскую хирургическую клинику 1-го Московского университета. Проводил реорганизацию и переоборудование клиники. Расширял научно-исследовательские возможности возглавляемой им кафедры. Приступил к организации самостоятельной нейрохирургической клиники. Активно разрабатывал направление курортологии.

1924 — утвержден заведующим показательным хирургическим отделением Института туберкулеза.

С 1925 — шесть раз командировался с научными целями в Германию, где в различных научных медицинских учреждениях выступал с докладами о достижениях советской хирургии.

1928–1931 — председатель Комиссии по стандартизации медицинского инструментария и оборудования.

1929 — по инициативе Бурденко была открыта нейрохирургическая клиника. Избран председателем Московского хирургического общества.

С 1931 — заместитель председателя Ученого медицинского совета Народного комиссариата здравоохранения РСФСР.



1932 — избран председателем правления Общества хирургов РСФСР, а затем председателем Всесоюзной ассоциации хирургов РСФСР.

1932, октябрь — в составе советской делегации участвовал в советско-германской неделе. В Берлине выполнил показательную операцию на центральной нервной системе.

1933, февраль — присвоено ему звание заслуженного деятеля науки.

1934 — на базе нейрохирургической клиники создается Центральный нейрохирургический институт. Избран членом Высшей квалификационной комиссии при наркомздраве и председателем Научного совета РСФСР по нейрохирургии. Начал работу в качестве хирурга-консультанта в Главном военном госпитале (ныне носящем его имя).



Н. Н. Бурденко с ведущими специалистами и группой врачей-курсантов ЦИУ Московского института нейрохирургии (внизу). 1939 г.



Опухоли костей черепа

~~К опухолям~~ Опухоли костей черепа.

~~К опухолям~~ ~~костей черепа~~ Это первичные истинные, (первичные хондромы, паразитарные опухоли, метастатические опухоли.

К опухолям ~~первичным~~ костей черепа описал некоторые авторы и опухоли исходящие из покровов черепа / апулемы, фибромы, миксомы, гидраденит. кисты и фунгозные опухоли т. н. о. Евровольно это ~~Относительно этих~~ Эти опухоли ~~в настоящем~~ говорить ~~просто~~ только об опухолях только как о ~~приемах вторичных~~ ~~первичных~~ ~~доброкачественных~~ ~~злокачественных~~ ~~доброкачественных~~ ~~злокачественных~~ ~~доброкачественных~~ ~~злокачествен



1935 — трудящимися г. Москвы избран депутатом в Московский совет, а затем во ВЦИК.

1935 — в составе советской научной делегации посетил Париж, демонстрировал свой метод оперативного вмешательства при опухолях головного мозга.

1936, июль — награжден орденом Ленина за исключительные заслуги в развитии советской хирургии и, в частности, нейрохирургии.

1936 — в составе советской делегации посетил Турцию для участия в съезде врачей, выступал с докладами по различным аспектам хирургической науки.

С 1937 — председатель Ученого медицинского совета Народного комиссариата здравоохранения РСФСР. Избран депутатом Верховного Совета СССР.

1937 — по заданию Главного военно-санитарного управления составляет учебники для полковых врачей.

ЗАКЛЮЧЕНИЕ.

Заслуженный деятель науки П.Н.Бурденко с 2 го января 1938 г. болен гриппом, осложнившимся острым воспалением среднего уха и эвстаховой трубы с полной потерей слуха.

Больному рекомендуется постельный режим впредь до улучшения процесса.

Профессор /Свержевский Л.И./

Доктор /Полачек В.М./

" 11 " января 1938г.





Н. Н. Бурденко с женой Марией Эмильевной в Париже во время очередной командировки. 1935 г.



VIII сессия Верховного Совета СССР. Группа депутатов Верховного Совета СССР в перерыве заседания (слева направо): академики Н. Н. Бурденко, В. Л. Комаров, А. Н. Толстой и А. А. Богомолец. Март 1941 г.

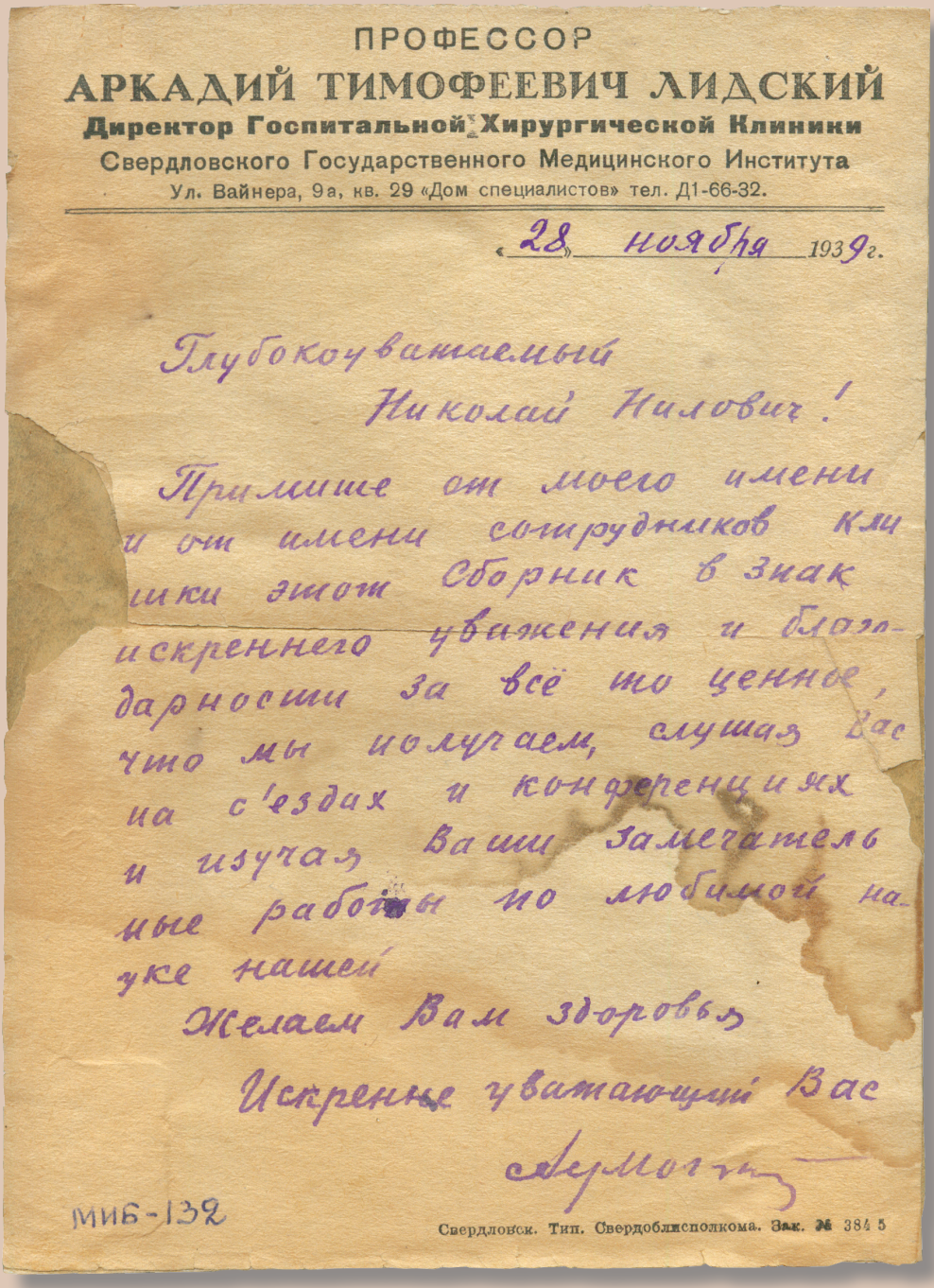

ПРОФЕССОР
АРКАДИЙ ТИМОФЕЕВИЧ ЛИДСКИЙ
Директор Госпитальной Хирургической Клиники
Свердловского Государственного Медицинского Института
Ул. Вайнера, 9а, кв. 29 «Дом специалистов» тел. Д1-66-32.

«28» ноября 1939 г.

Глубокоуважаемый
Николай Нилович!

Примите от моего имени
и от имени сотрудников Кли
ники этот сборник в знак
искреннего уважения и благо-
дарности за всё то ценное,
что мы получаем, слушая Вас
на с'ездах и конференциях
и изучая Ваши замечатель
ные работы по любимой на-
уке нашей

Желаем Вам здоровья

Искренне уважающий Вас

МИБ-132

Свердловск. Тип. Свердоблисполкома. Зак. № 3845

Записка проф. Лидского, адресованная Н. Бурденко





Николай Нилович во время лечебной работы в Институте нейрохирургии. Довоенный период





Николай Нилович с Марией Эмильевной и внучкой Таней в московской квартире



Отдых на даче. Конец 1930-х гг.





Мемориальные предметы из московской квартиры Бурденко: бюро-горка с часами, кресла и ломберный столик для игры в карты, набор столового серебра. На фото — фрагмент интерьера рабочего кабинета с библиотекой Николая Ниловича













Генерал-полковник Н. Н. Бурденко.
Портрет работы неизвестного художника (холст, масло)

1937 — назначен на пост главного хирурга-консультанта Красной Армии.

1937 — посетил Париж для участия в работе конгресса французских хирургов. По просьбе виднейшего французского нейрохирурга де Мартеля демонстрировал в его клинике операцию на продолговатом мозге.

1938, декабрь — Украинским обществом хирургов присуждена ему первая премия С. П. Федорова за работу «Письма по военно-полевой хирургии».

1939 — участвовал в советско-финляндской войне: выезжал на фронт для руководства хирургической помощью действующей армии.

1940 — награжден орденом Красного Знамени за умелую организацию хирургической помощи в период боев с финнами.

1941, март — присуждена Сталинская премия за работы по хирургии центральной и периферической нервной системы.

1941, 1 августа — назначен главным хирургом Красной Армии, определен в ее кадры со званием корврача.

1941, сентябрь — перенес инсульт в первые месяцы Великой Отечественной войны во время поездки на подмосковную станцию Балашиха. Когда прибыл поезд, набитый ранеными, взволнованный их недостаточно быстрым распределением, Николай Нилович внезапно потерял сознание. Находился на излечении в Кремлевской больнице, но вскоре был эвакуирован сначала в Куйбышев, а затем в Омск. Находясь в Омске, будучи еще больным, он продолжал работу по координации оказания медицинской помощи на фронтах: переписывался с фронтовыми



За работой в кабинете Нейрохирургического института

Обращение главного хирурга Красной Армии Н. Н. Бурденко к немецкому народу

Настоящий момент истории Вашего Народа, давшего великих мыслителей, поэтов, знаменитых ученых и ярких работников прикладных знаний — период господства сил реакции и нездоровой утопии балта Розенберга с программой насилий, попрания элементарных моральных прав. Результатом этого явились несчастья миллионов и проклятия по адресу творца свастики, ненавистной всему миру.

Мы знаем, кому и чем обязаны во всем этом Вы и порабощенные и оскорбленные народы — создателям мифа XX столетия, создателям учения о северной расе, создателям расистских реакционных теорий.

Эти творцы фашизма доказывают, что только «особенная раса», «северная раса», «раса высшего ранга» могла завоевать и поработить почти всю Европу.

Но будем терпеливы и спокойны. Вспомним и спросим себя, когда русские совсем невеликие полководцы гоняли Великого Фридриха из города в город — это тоже была великая раса? Или когда Наполеон поставил на колени всех германцев и тоже всю Европу — это была тоже великая раса? Или когда русские освободили народы Европы и повели их с собой брать Париж — кто же тогда был великой расой? А Чингисхан, а Тамерлан — тоже водили великие расы???

Вот это хорошо — история говорит о существовании нескольких «великих рас».

Но оставим это...

Сейчас наши народы — в войне. Я не говорю, наши народы «ведут» войну, а говорю «наши народы — в войне».

Война у вас и у нас несравнима: у вас ведут войну кучка фашистов, вечно жаждущих обогащения и кровавых авантюр, прикрываясь тогой дешевых аншлагов «борьбы с коммунизмом». Они — фашисты — хозяева Германии ведут войну через массы трудящихся, через вас. У нас войну ведет народ, в истинном смысле этого слова, вставший, как один, на защиту своего Отечества против нарушителей договоров, против приемов разбойничьего метода.

Да, мы встали, как один, с лозунгом: «один за всех — все за одного» и это есть великий подъем всех народов нашего Союза.

Наша армия и тыл — одно монолитное целое: все полны решением, упорно биться до победоносного конца.

Мы отдаем себе отчет в трудностях войны и не строим себе легких иллюзий!

Цель наша одна — выгнать иноземные полчища, одурманенных фашистами, с нашей Родины и освободить народы от бредней балта Розенберга!

Знайте, рабочие Германии! — Наш народ — новый народ, который умеет преодолевать трудности и проводить свою волю. Наш народ не способен к страху и панике.

Наша война — отечественная, она спаяла всех воедино и родила особый внутренний героизм!

Если я узнаю о смерти моего сына, командира подводной лодки — я со спокойным достоинством приму эту весть, и если я буду волноваться, то только потому, что мне будет неизвестно, не смутился ли дух его перед исполнением долга перед Родиной.

Нет, я уверен, что нет — и таких отцов и детей миллионы, десятки миллионов.

Это потому, что наш народ оскорблен, возмущен и пришел в состояние величайшего подъема своего духа.

Мы дадим 10 — 15 — 20 миллионов бойцов-патриотов и ответим ударом на удар!

Гудение тысяч автомашин, аэропланов, рев огнедышащих танков и батарей не устрашат советских людей.

Погибнут тысячи наших машин, мы выставим десятки тысяч! Но будем идти до намеченного нами конца.

Мы спаяны воедино мыслью, чувством, волей, делом все — от Великого Любимого нашего Вождя товарища СТАЛИНА до четырнадцатилетнего мальчика — гражданина Нашего Великого Союза.

3 июля 1941 г. академик Бурденко Н. Н.



Разрушенный гитлеровцами древний Смоленск



Главный хирург Красной Армии во фронтовой обстановке беседует с одним из командиров. 1943 г.



Николай Нилович осматривает раненого бойца после освобождения г. Орла. 1943 г.





Корврач Н. Н. Бурденко в операционной одного из госпиталей. В руке ампутационный нож. 1942 г.

хирургами, давал советы, ставил задачи, работал над девятью монографиями по различным лечебно-диагностическим проблемам.

1942, апрель — вновь прибыл в Москву, заняв прежние ответственные должности главного хирурга Красной Армии, председателя Ученого медицинского совета Наркомздрава СССР, директора Центрального нейрохирургического института, заведующего факультетской хирургической клиникой 1-го Московского медицинского института.





Орден Красной Звезды, которым в 1942 г. был награжден Николай Нилович и анкета к ордену (справа)



Шинель генерал-полковника Н. Н. Бурденко, парадный ремень, бурки. Фуражка Бурденко от формы более раннего периода







Заполнять полностью, четко и обязательно чернилами

АНКЕТА

на награжденного Красная Звезда Указом Президиума
(наименование ордена или медали)

Верховного Совета СССР от 3 III 1942 г.

1. Фамилия Бурденко
2. Имя и отчество Николай Нилович
3. Пол м.
4. Год рождения 1876.
5. Место рождения с. Каменка б. Нижне-Ломовск. уезда Пензенской губ.
6. Партийность (с какого года) с 1939.
7. Образование высшее
8. Национальность русский
9. С какого года в Красной Армии с 1922 (добровол.)
10. Военное звание корпус
11. Место службы (наименование части) и занимаемая должность в момент награждения Глав. Сан.
12. Место службы и занимаемая должность в настоящее время Глав.-Сан.-Упр.- Главный Хирург Кр. Ар
13. Перечислите все ордена и медали СССР, какие Вам вручены ранее, и укажите номера Орден Ленина №1167 "Красное Знамя" № 11671
14. Домашний адрес Москва Долгий переулок №11 кв. 9

11 Мая 1942 г. Подпись Бурденко

Правильность данных и подпись награжденного свидетельствую

(начальник штаба, части (соединения))

" " 194 г.

Тип. НКО 5061—41



Главный хирург РККА делает последние распоряжения перед отъездом на фронт (фото слева)



Мария Эмильевна Бурденко

Записка Николая Ниловича с фронта, адресованная жене. 1942 г.

СССР

Народный Комиссариат Обороны Союза ССР

ГЛАВНОЕ
ВОЕННО-САНИТАРНОЕ УПРАВЛЕНИЕ
КРАСНОЙ АРМИИ

„1“ X 1942 г.

Милая Маша!

Все формальности исполнил
в отношении тебя и Таш.
Прости за мои прегрешения
против тебя и прощаю
тебя – навек.
Любивший тебя
до последней
минуты.
Коля



М. И. Калинин вручает академику Бурденко орден Ленина и грамоту о присвоении звания Героя Социалистического Труда. 20 мая 1943 г.



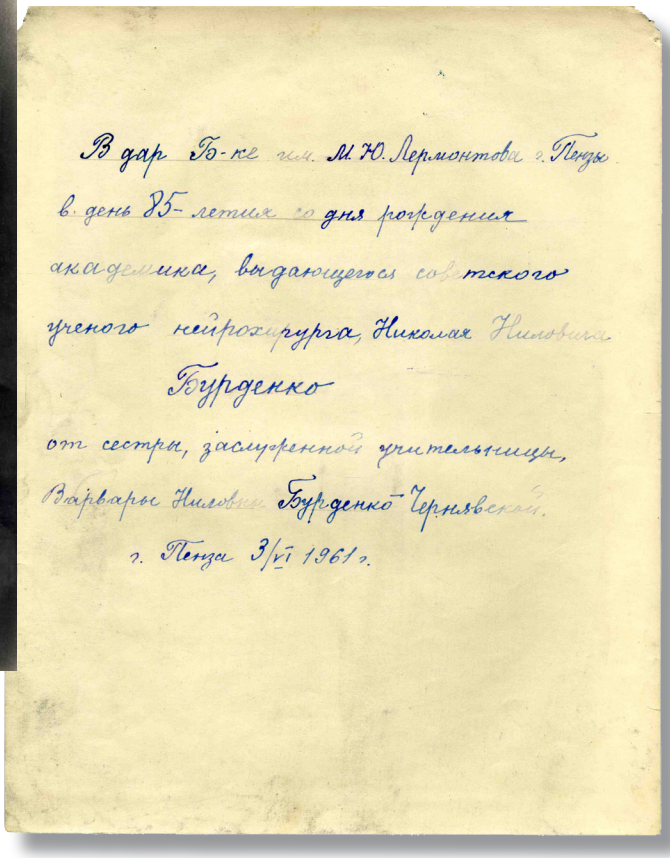
В дар Б-ке им. М.Ю. Лермонтова г. Пензы
в день 85-летия со дня рождения
академика, выдающегося советского
ученого нейрохирурга, Николая Ниловича
Бурденко
от сестры, заслуженной учительницы,
Варвары Ниловны Бурденко-Чернявской.
г. Пенза 3/VI 1961 г.

1942, 2 ноября — была создана Чрезвычайная Государственная Комиссия по установлению и расследованию злодеяний немецко-фашистских захватчиков, в которую в числе прочих авторитетных общественных деятелей СССР вошел академик Бурденко.

1943, 2 февраля — присвоено ему звание генерал-лейтенанта медицинской службы.

1943, 8 мая — за выдающиеся заслуги перед государством в области советской медицины и самоотверженную работу по организации хирургической помощи бойцам и командирам присвоено ему звание Героя Социалистического Труда с вручением ордена Ленина и золотой медали «Серп и Молот».

1944, 15 января — 26 января — возглавил Специальную Комиссию по расследованию обстоятельств расстрела польских военнопленных и других польских граждан в Катынском лесу Смоленской области. Изначально председатель Комиссии, как и другие ее члены, в числе которых состояли писатель А. Н. Толстой, митрополит Николай (Ярушевич), был введен в заблуждение «предварительным расследованием» (фальсификацией), организованным органами НКВД.



Встреча Н. Н. Бурденко с делегацией английских врачей. 1943 г.



Приезд Комиссии Бурденко в Смоленск. 1944 г.



Заседание Спецкомиссии в Смоленске. В центре — председатель Комиссии Н. Бурденко, на дальнем плане — митрополит Николай (Ярушевич). 1944 г.

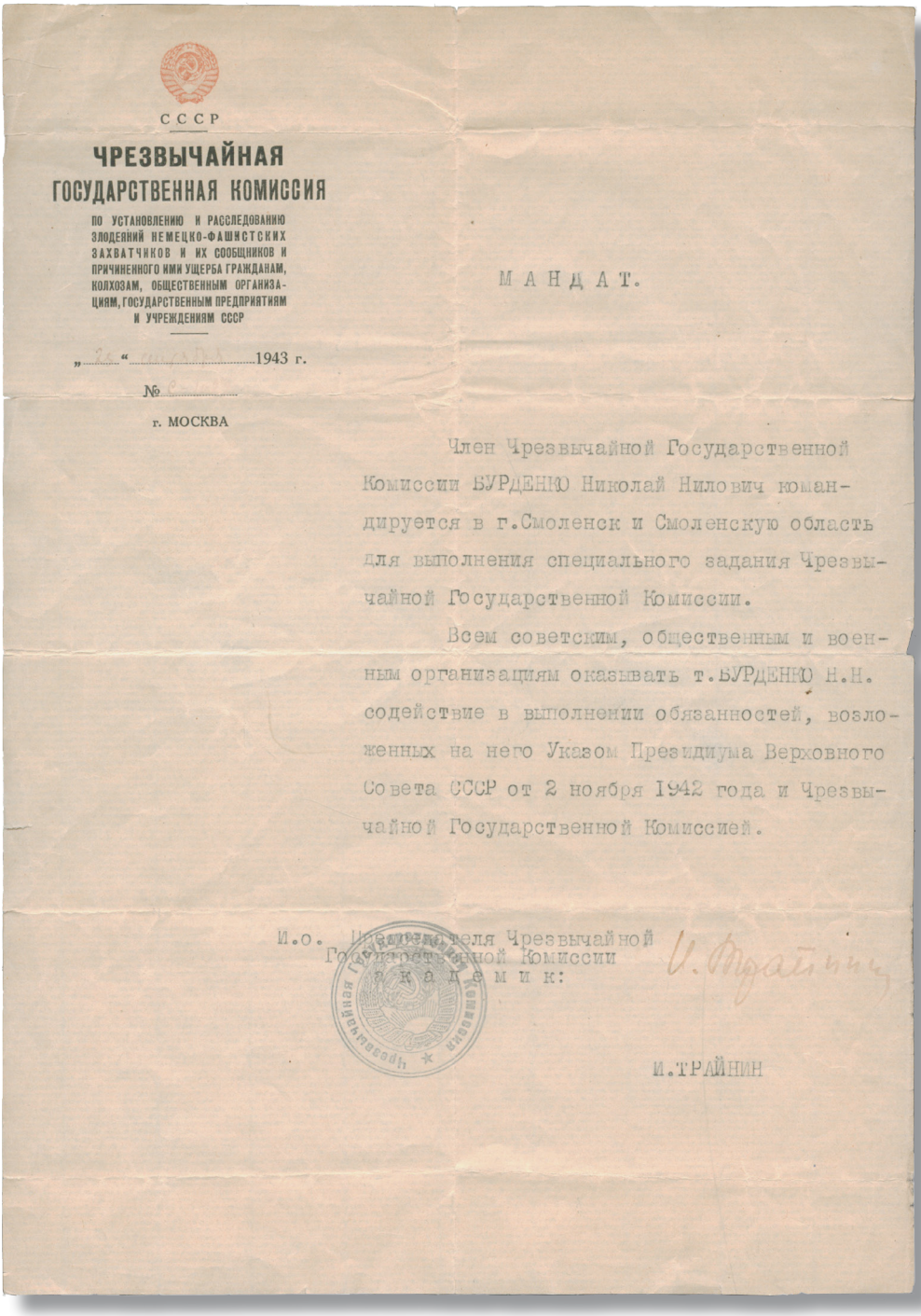

СССР

ЧРЕЗВЫЧАЙНАЯ ГОСУДАРСТВЕННАЯ КОМИССИЯ

ПО УСТАНОВЛЕНИЮ И РАССЛЕДОВАНИЮ ЗЛОДЕЯНИЙ НЕМЕЦКО-ФАШИСТСКИХ ЗАХВАТЧИКОВ И ИХ СООБЩНИКОВ И ПРИЧИНЕННОГО ИМИ УЩЕРБА ГРАЖДАНАМ, КОЛХОЗАМ, ОБЩЕСТВЕННЫМ ОРГАНИЗАЦИЯМ, ГОСУДАРСТВЕННЫМ ПРЕДПРИЯТИЯМ И УЧРЕЖДЕНИЯМ СССР

„20“ сентября 1943 г.

№ [illegible]

г. МОСКВА

М А Н Д А Т.

Член Чрезвычайной Государственной Комиссии БУРДЕНКО Николай Нилович командируется в г.Смоленск и Смоленскую область для выполнения специального задания Чрезвычайной Государственной Комиссии.

Всем советским, общественным и военным организациям оказывать т.БУРДЕНКО Н.Н. содействие в выполнении обязанностей, возложенных на него Указом Президиума Верховного Совета СССР от 2 ноября 1942 года и Чрезвычайной Государственной Комиссией.

И.о. Председателя Чрезвычайной Государственной Комиссии
а к а д е м и к:

И.ТРАЙНИН

Мандат, выданный члену Чрезвычайной Комиссии Н. Бурденко для командировки в Смоленскую область. 1943 г.



Члены Специальной Комиссии осматривают трупы польских военнопленных в Катынском лесу. Конец 1943 — начало 1944 г.





Н. Бурденко и члены Комиссии в палатке при судебно-медицинском исследовании трупов. Катынский лес. Январь 1944 г.

К тому же Николай Бурденко не знал истинного положения дел, находился под впечатлением от виденных им картин преступлений фашистов в Орловской области. Эти обстоятельства, с одной стороны, не позволяли ему предположить причастность СССР к расстрелу, с другой стороны, нестыковки в процессе расследования, путаные показания «свидетелей» вызывали недоумение председателя Комиссии Бурденко и заставляли его неоднократно просить руководство увеличить сроки



Председатель Комиссии Бурденко на выставке, организованной по окончании расследования катынского расстрела. Январь 1944 г.



Заключительное выступление (?) академика Бурденко

проведения расследования, расширить работу по эксгумации трупов и сбору вещественных доказательств. Однако под давлением партийных органов расследование было свернуто в кратчайшие сроки и уже 26 января 1944 г. в газете «Правда» появилось сообщение о работе комиссии Бурденко, члены которой подписали ложное заключение о причастности к этому преступлению фашистов, а не НКВД, как известно теперь.

1944, 25 мая — присвоено звание генерал-полковника медицинской службы. В годы ВОВ выезжал на разные фронты, где непосредственно руководил работой врачей и организовывал медицинскую помощь. Лично посещал все лечебно-эвакуационные этапы военно-медицинской системы.

1944, 30 июня — была учреждена Академия Медицинских Наук СССР.

1944, 20 декабря — в Мраморном зале Моссовета прошла первая учредительная сессия АМН СССР. В ее оргкомитет вошли: нарком здравоохранения Г. А. Митирев, академик А. И. Абрикосов, академик Н. Н. Бурденко, член-корреспондент АН СССР Н. И. Гращенков, Б. Д. Петров, С. Г. Суворов, А. Ф. Третьяков. Президентом единодушно был избран академик Н. Н. Бурденко.



Н. Н. Бурденко на совещании по вопросу создания АМН СССР в Центральном нейрохирургическом институте. Москва. 1944 г.



Первая сессия АМН. Справа от Бурденко — академик А. Н. Абрикосов. 1944 г.

Никого я больше тебя в моей
жизни не любил.
Дорогая Маша!

Пишу тебе вероятно
последнее последнее
письма: предучествовав
моей скорой смерти не
подкинадают меня на по-
лочнуту.
Прости за все и вспомни
о хорошем. Как ты
будешь жить — я не знаю
и скорбно — жизни я не
знаю.
Написал о тебе и Тане
письма тт. Сталину,
Молотову и Калинину
тебя не оставлять в
нужде.
Тане воспитай сама,
как тебя просил при
жизни.

Письмо-завещание Николая Бурденко жене

Письма и завещания хранить у Ленуканн А.Ф. Он их хранит в Клинике в несгораемом шкафе, но если попадает бомба, то это будет не надежной защитой.

Ну делаю, что можно.

Прощай и прости. Целую Таню и не говори ей обо мне, ничего - пусть она забудет меня.

Все завещаю тебе безраздельно и пишу в завещании: все тебе, чтобы воспитала ты Таню до ее совершеннолетия. А дальше - поступай как знаешь!

Я устал жить.

Твой любящий [illegible]

14/VI

ПАСПОРТ
№ 48552/1.



1945, июль — вновь поразил его инсульт, после которого он заново учится говорить, поправляется и включается в научную работу.

1946, лето — по пути в дом отдыха под Ригу для проведения курса лечения его постигает третий инсульт, ставший последним.

1946, 1 октября — заочно был избран председателем первого послевоенного Всесоюзного съезда хирургов. Первым по программе стоял его доклад, посвященный лечению огнестрельных ранений на фронте во время Великой Отечественной войны. Доклад был прочитан его учеником профессором А. Ф. Лепукалном.



Николай Нилович и Мария Эмильевна на берегу моря в санатории «Рижское взморье». 1946 г.

Последние прижизненные снимки академика Н. Н. Бурденко



Николай Нилович с внучкой Таней на даче

Письмо и монета, отправленные Марией Эмильевной братьям и сестрам академика в Пензу

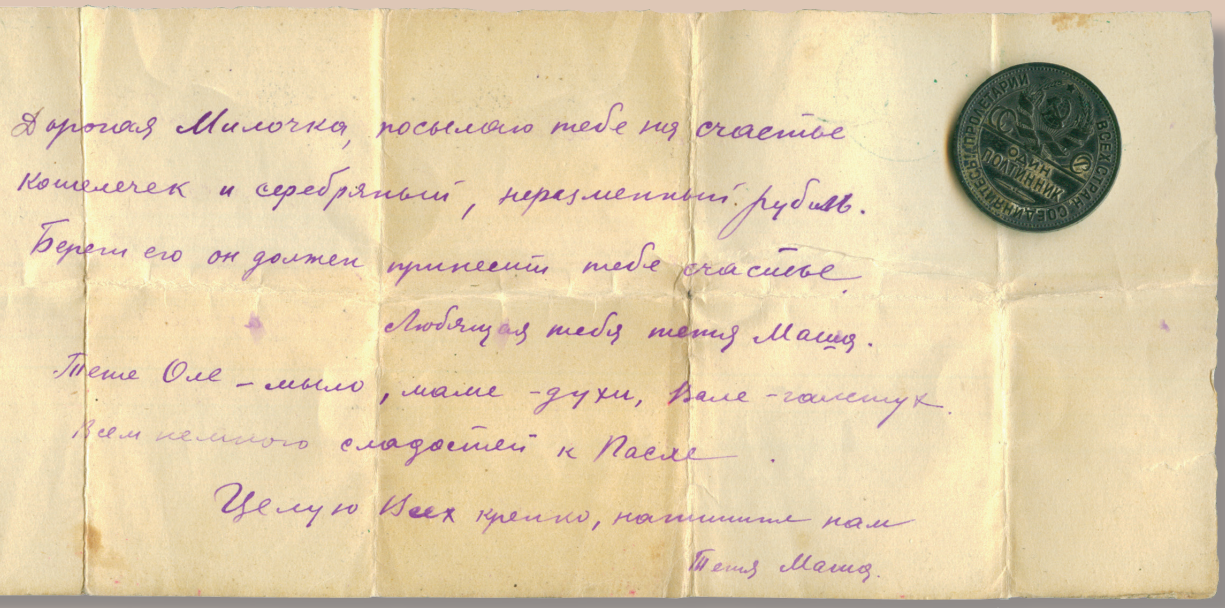

Дорогая Милочка, посылаю тебе на счастье
кошелечек и серебряный, неразменный рубль.
Береги его он должен принести тебе счастье.
Любящая тебя тетя Маша.
Тете Оле – мыло, маме – духи, Вале – гамешук.
Всем немного сладостей к Пасхе.
Целую всех крепко, напишите нам
Тетя Маша.

ЗАСЛУЖЕННЫЙ ДЕЯТЕЛЬ НАУКИ
Академик Николай Нилович БУРДЕНКО
Москва, Долгий пер., д. 11, кв. 9. Тел. Г-6-97-59

8 августа 1945 г.

Дорогая Варвара Ниловна!
Сегодня рано утром позвонила Ваша знакомая, Виноградова и назначила мне завтра утром свидание, а днем зашел с Вашим письмом и маслом юноша, сын хирурга. Не знаю, чем я смогу быть ему полезен? Он и сам еще не знает, что ему понадобится от меня.

Где же Ваши будущие студентки медички? Я послала Вам телеграмму, что время приема уже наступило.

А Коган повидимому уехала в Пензу не зайдя ко мне. Мы приготовили небольшую посылочку Вам и рассчитывали на нее.

Коля медленно, но поправляется. Он начал ходить по комнате, но еще не очень уверено и твердо стоит на ногах. На днях его перевозят в загородное отделение Кремлевской больницы, в Барвиху. Там он будет больше времени проводить на свежем воздухе, понемногу начнет

Письмо Марии Эмильевны родственникам Бурденко в Пензу

ЗАСЛУЖЕННЫЙ ДЕЯТЕЛЬ НАУКИ
Академик Николай Нилович БУРДЕНКО
Москва, Долгий пер., д. 11, кв. 9. Тел. Г-6-97-59

193 г.

гулять. Дежурство отдельной сестры будет и там продолжаться.

Он еще остается тяжелым больным и не скоро возвратится к нормальной жизни и работе. Да и возвратится ли?! В его возрасте навряд, перенесенное тяжелое заболевание - обратимо? Боюсь, что здоровье его подорвано на большой срок.

Говорит он вновь плохо и мало понятно. Стал заниматься со специалистом-логопедом-исправление речи.

В Вашем последнем письме Вы ничего не сообщаете о сыне Марьи Исаковны! А он являлся к нам на квартиру и спрашивал Николая Ниловича. Меня не было дома, и он сначала назвал себя сыном Владимира Ниловича, а потом сказал, что он пасынок. Больше он не был и не звонил, но надо думать, что

ГОФ Р
НК Здрав
ПОЛИКЛИНИКА
Спец... ...чения
ОМ... ГО
ОБЛАСТНОГО ОТДЕЛА
ЗДРАВООХРАНЕНИЯ
24 IV 1942
№ 55
г. Омск, Музейная 3
Тел. № 9-46.

ЗАКЛЮЧЕНИЕ

Академик Николай Нилович БУРДЕНКО, бывший в течение пяти месяцев под врачебным наблюдением, страдает последствиями закупорки левой артерии Сильвиевой борозды в виде моторной афазии. Закупорка связана с кардиосклерозом и мерцанием предсердий.

За указанный период здоровье больного БУРДЕНКО значительно поправилось: речь стала более ясной, деятельность сердца улучшилась.

В настоящее время академику БУРДЕНКО необходимо предоставить работу в облегченных условиях на срок 2-3 месяца.-

Омский областной отдел здравоохранения
СПЕЦ Поликлиника

Главврач Спецполиклиники- (ВАЛЬТЕР)

Профессора-консультанты: (ШТАРКЕР)
(ФОГЕЛЬСОН)

Гор.Омск,
24/IУ-1942 г.

11/XI 1946г.

+ 2026

= МОЛНИЯ ПЕНЗА
ЧЕМБАРСКАЯ 41

В ЧЕРНЯВСКОЙ

, МЛН МОСКВЫ 34/176 10 11/11

1653.

= НИКОЛАЙ НИЛОВИЧ СКОНЧАЛСЯ

= БУРДЕНКО

НЗА 3



Пролетарии всех стран, соединяйтесь!

ПЕНЗЕНСКИЙ
Городской Комитет ВКП(б)

Отдел _____ Телефон № _____

№ _____ *г. Пенза*

„ 14 “ Ноября 1946 г.

г. П Е Н З А.

Чембарская улица дом № 41.

Б У Р Д Е Н К О Ольге Ниловне и Б У Р Д Е Н К О - Ч Е Р Н Я В С К О Й Варваре Ниловне.

Пензенский Городской Комитет ВКП/б/ выражает ВАМ глубокое соболезнование по поводу смерти вашего брата выдающегося Русского ученого-хирурга, академика Б У Р Д Е Н К О НИКОЛАЯ НИЛОВИЧА, последовавшей 11-го Ноября 1946 года.

Секретарь Пензенского Городского Комитета ВКП/б/ / Н.К. Смирнов/

1946, 11 ноября — скончался, похоронен на Новодевичьем кладбище г. Москвы.

Состоял членом редколлегий многих хирургических и общемедицинских журналов, учебников, руководств и наставлений. Его перу принадлежат более 300 научных работ. Избирался председателем многих иностранных научных обществ, делегатом на крупнейшие международные научные конференции и съезды. Являлся основоположником







отечественной нейрохирургии, создателем нескольких блестящих хирургических школ, организатором Академии Медицинских Наук СССР. Разрабатывал вопрос об организации специальных видов помощи в войсковом, армейском и тыловом районах. Принимал участие в выработке инструкций по всем разделам хирургии и нормам медицинского снабжения. Начиная с момента контузии в период русско-японской войны, он медленно и неуклонно терял слух, полностью оглохнув в 1937 г. Несмотря на физические и моральные затруднения, связанные с глухотой, преодолевая один за другим инсульты, лишавшие его речи и движения, он до последних дней жизни продолжал работать на благо Родины, умерев за работой на своих высоких постах.

Гражданская панихида в актовом зале Московского института нейрохирургии. 14 ноября 1946 г.

СЕМЬЯ УЧЕНОГО

Только не пишите, пожалуйста, обо мне, что я «выходец» из крестьянской семьи, что предки мои чуть ли не по миру ходили...

Н. Бурденко

Предки знаменитого хирурга Николая Ниловича Бурденко происходили из с. Нащи Елатомского уезда Тамбовской губернии (ныне Касимовский район Рязанской области). По рассказам сестры академика Варвары Ниловны, дед и прадед были выходцами из запорожских казаков, а в эти места были переселены. Дедушка выдающегося ученого Карп Феодорович родился около 1822 года и был крепостным крестьянином помещиков с. Нащи Павловых; работал у них на винокуренном заводе. Его жена, т. е. бабушка Николая Ниловича Матрона Ивановна была на год младше мужа. Здесь в с. Нащи у них родились двое детей — отец будущего академика Нил Карпович (6 ноября 1840 года[20]) и его сестра Лариса Карповна (1843).

В фондах музея хранится вольная грамота — документ о даровании свободы семье крепостных Бурденко (фамилии у них тогда еще не было). Это самый ранний, имеющийся в нашем музее документ, проливающий свет на историю семьи. В грамоте сказано, что в 1859 году 23 дня октября надворная советница Александра Алексеевна Павлова отпустила вечно на волю дворового человека Карпа Федоровича, жену его Матрону Ивановну и детей Нила и Ларису. Крестьяне достались Павловой по духовному завещанию от ее покойного мужа надворного советника и кавалера Ивана Степановича Павлова. Но свободой они должны были воспользоваться только после смерти помещицы, а до того должны находиться в беспрекословном у нее повиновении. Смерть помещицы наступила, как видно, в ноябре-декабре 1860 года, поскольку 9 декабря отпускная была предъявлена в Елатомский уездный суд[21]. Видимо, вскоре Карпу Федоровичу была присвоена фамилия Бурденко.

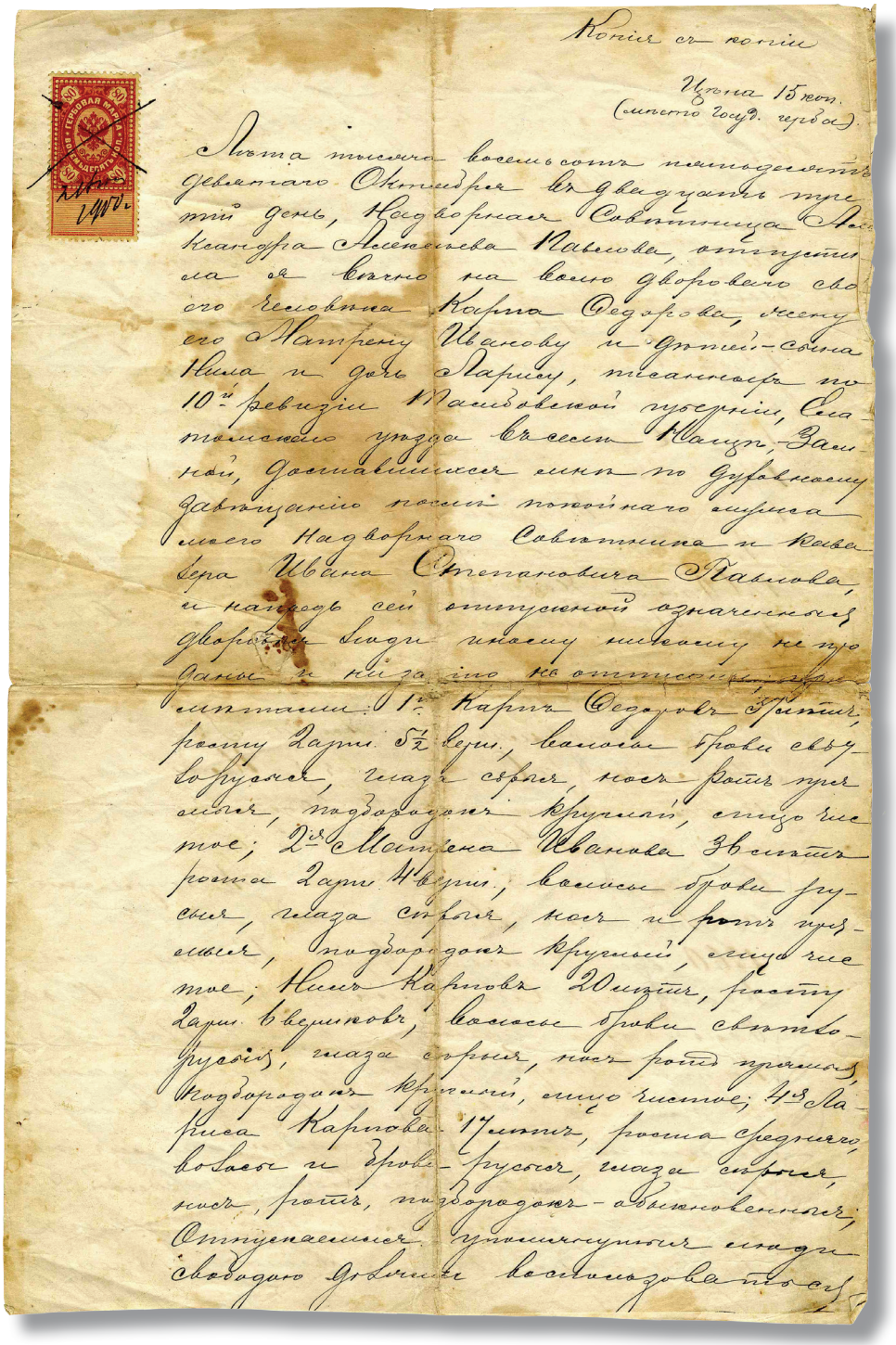

Копія съ копіи

Цѣна 15 коп.
(мѣсто Госуд. герба)

Лѣта тысяча восемьсотъ пятьдесятъ
девятаго Октября въ двадцать тре-
тій день, Надворная Совѣтница Ал-
ександра Алексѣева Павлова, отпусти-
ла я вѣчно на волю двороваго сво-
его человѣка Карпа Федорова, жену
его Матрену Иванову и дѣтей-сына
Нила и дочь Ларису, писанныхъ по
10-й ревизіи Тамбовской губерніи, Ела-
томскаго уѣзда въ селѣ Нащѣ, Зам-
ной, доставшихся мнѣ по духовному
завѣщанію послѣ покойнаго мужа
моего Надворнаго Совѣтника и Кава-
лера Ивана Степановича Павлова,
и напредь сей отпускной означенныя
дворовыя люди иному никому не про-
даны и ни за что не отписаны, при-
мѣтами: 1-й Карпъ Федоровъ 57 лѣтъ,
росту 2 арш. 5½ верш., волосы брови свѣт-
ло-русыя, глаза сѣрыя, носъ ротъ пря-
мыя, подбородокъ круглый, лицо чис-
тое; 2-я Матрена Иванова 36 лѣтъ
роста 2 арш. 4 верш., волосы брови ру-
сыя, глаза сѣрыя, носъ и ротъ пря-
мыя, подбородокъ круглый, лицо чис-
тое; Нилъ Карповъ 20 лѣтъ, росту
2 арш. 6 вершковъ, волосы брови свѣтло-
русыя, глаза сѣрыя, носъ ротъ прямыя,
подбородокъ круглый, лицо чистое; 4-я Ла-
риса Карпова 17 лѣтъ, роста средняго,
волосы и брови русыя, глаза сѣрыя,
носъ, ротъ, подбородокъ обыкновенныя;
Отпускаемыя упомянутыя люди
свободою должны воспользоваться

Вольная грамота. 1859 г.



Карп Федорович и Матрона Ивановна —
дедушка и бабушка академика,
между ними — Нил Карпович.
Фото 1860-х гг.

После обретения свободы семья Карпа Федоровича снялась с насиженного места и отправилась в поисках лучших условий жизни. Как передавала со слов родителей Варвара Ниловна: «Это было великое странствие по экономиям». Наконец, в конце 1860-х годов семья Бурденко достигла Нижнеломовского уезда Пензенской губернии. Карп Федорович с женой Матроной Ивановной и дочерью Ларисой осели в заштатном городе Верхний Ломов, а Нил Карпович — в селе Каменка. В 1874 году Карп Федорович был приписан к мещанскому сословию[22], а в 1898 году 10 октября в Верхнем Ломове скончался и был похоронен.

По всей видимости, дедушка и бабушка Николая Ниловича были людьми набожными. Это видно из семейного предания, гласящего, что дед очень ратовал за духовное образование внука Николая и хотел, чтобы его отпел свой семейный священник. В этой религиозности, как увидим ниже, была воспитана и дочь Лариса. Варвара Ниловна Бурденко-Чернявская сохранила лишь поверхностные воспоминания о дедушке с бабушкой: «К дедушке и бабушке мы ездили только по летам гостить в Верхний Ломов, где мы испытывали благотворное влияние их большой человечности, трудолюбия и теплой заботы о нас. Под их крылом в летние месяцы мы отдыхали, бессознательно славили жизнь — радовались радостями бытия. Какое нам было дело до их религиозности?...



Дом деда академика — Карпа Федоровича Бурденко в Верхнем Ломове

Дом деда в Верхнем Ломове, куда мальчиком приезжал гостить Коля, не был хибаркой, а по тем временам считался большим домом в шесть окон по переднему фасаду, с палисадником, украшавшим улицу оранжевыми лилиями, сиренью и глубоким колодцем. За домом обширный сад со старыми липами, где весной находили себе гостеприимный приют соловьи. Все это обогащало эстетическое восприятие жизни маленьким Колей»[23].

Нил Карпович обосновался в с. Каменка, где поступил на службу конторщиком в имение помещиков Воейковых — крупных государственных и общественных деятелей. Это были генерал от кавалерии, обер-камергер Двора Его Императорского Величества Николай Васильевич Воейков (1822—1898), с именем которого связано проведение в 1870-е гг. через Каменку Сызрано-Вяземской железной дороги и его сын Владимир Николаевич Воейков (1868—1947) — комендант Двора Его Императорского Величества Николая II, почетный гражданин Нижнего Ломова, благотворитель пензенских монастырей, крупный промышленник. Но Нил Карпович состоял на службе, прежде всего, у Николая Васильевича, поскольку, когда Нил Карпович приехал в Каменку, Владимир Николаевич только родился.

Супругой Нила Карповича Бурденко стала Варвара Маркиановна, урожденная Смагина (1851). Откуда она происходила, и где был заключен брак — пока не установлено. Но известно, что 29 января 1870 года в Каменке у них рождается первенец — сын Яков, т. е. уже в 1869 году они проживали здесь. И все остальные семь детей (Иван, Николай, Ольга, Владимир, Валентина, Варвара и Александр) тоже родились в этом селе.

О жизни семьи Бурденко в Каменке мы узнаем опять же со слов Варвары Ниловны: «Детство Н. Н. Бурденко, как и всех нас, проходило в обстановке вполне обеспеченной. Отец служил сначала ответственным конторщиком, а в скором времени — помощником управляющего имением генерала Воейкова. Наша семья занимала большую светлую квартиру на втором этаже в одном из зданий помещичьей экономии. Дети никогда не были заброшенными. В уходе за детьми матери помогала энергичная няня Кудашева со своей 15-летней дочерью, женщина добрейшей души, богатая народной мудростью и здоровым весельем. О ней Н. Н. всегда хранил (настолько) теплые воспоминания, что даже поведал в своих скупых автобиографических записках»[24].

Около 1891 года, в связи с тем, что детей нужно было учить и выводить в жизнь, родители приняли решение о переезде в Пензу. Вот здесь, когда дети достигли подросткового возраста, а отец долго не мог найти подходящей работы, материальное положение в семье сильно ухудшилось. Поначалу они жили на Песках в доме Ременского, а вскоре здесь же смогли купить свой дом. За исключением раннего Якова, который уехал в Саратовскую губернию, все дети были еще в

летах несовершенных, жили при родителях. И вот, в 1897 году семью постигает огромное безутешное горе — 17 ноября в возрасте 46 лет умирает мать Варвара Маркиановна. На руках отца — бедного пензенского мещанина остается семь человек детей. Семейное предание говорит, что Нил Карпович у гроба жены поклялся всех детей вывести в люди. Это было смыслом всей его оставшейся жизни.

Варвара Ниловна вспоминает Нила Карповича с большой любовью: «Отец оказал огромнейшее положительное влияние на будущего ученого и всех нас, детей, — пишет она. — Он своим примером воспитал в нас лучшие черты характера народа: честность, трудолюбие, чувство долга, оптимизм. Будучи до 20 лет крепостным, он вынес из тех лет жгучий протест против унижения человеческого достоинства в тружениках земли, веру в богатырские силы народа, в его светлое будущее — все это он воспитывал и в нас. Жизнь свою он строил так, чтобы быть полезным народу. Работая на стыке интересов помещика и крестьянина, он самостоятельно изучил земельное право, чтобы во всех тяжбах крестьян выступать защитником их интересов. Отец, по признанию самого академика, любил детей, заботился об их воспитании и образовании.

Отец открыл детям сокровищницу гражданской поэзии Некрасова. В союзе с ним и окружающей жизнью крестьян, среди которых протекало наше детство, он неустанно воспитывал в нас любовь к народу, к природе родных мест, скромной, но неповторимо прекрасной в своей простоте. Обладая блестящей памятью, он читал наизусть нам, детям, отрывок из поэмы Некрасова «Кому на Руси жить хорошо», из «Железной дороги» и др., а также вольнолюбивые стихи Пушкина, Лермонтова.

Указанным недугом (пьянством. — *Авт.*) отец страдал очень непродолжительный период своей жизни. Этим он обязан усилиям своей воли и благотворному влиянию нашей матери — умного, чуткого и обаятельного человека, как характеризуют ее все, кто знал эту физически слабую, но обладавшую большой скрытой духовной силой женщину»[25].

Нил Карпович не намного пережил свою супругу. Тяжелая утрата молодой любимой жены, беспокойство за судьбы детей (часть из них разъехалась, часть стали участниками революционного движения и находились под наблюдением полиции), постоянные масли о заработке сильно подкосили его здоровье. 7 мая 1906 года в покоях Пензенской губернской земской больницы от сердечной болезни Нил Карпович скончался. Отпет он был в больничной Тихвинской церкви и, видимо, за неимением средств у родственников был погребен на отведенном при больнице кладбище.

Со слов Варвары Ниловны, дети съехались на похороны отца, за исключением Якова и Ивана — первый тяжело болел в Саратове, а второй находился в заключении как революционер. Если это так, значит, Николай Нилович был здесь не только в 1907 году, когда приезжал работать в больницу, но и в 1906 году на похоронах отца!



Воейков
Николай Васильевич
(1822–1898)

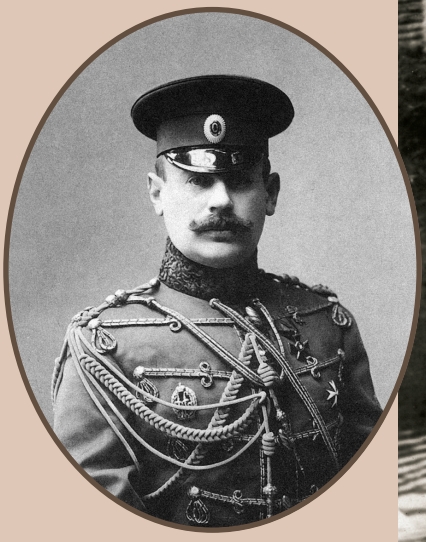

Воейков
Владимир Николаевич
(1868–1947)





Вид села Каменка. Дореволюционное фото

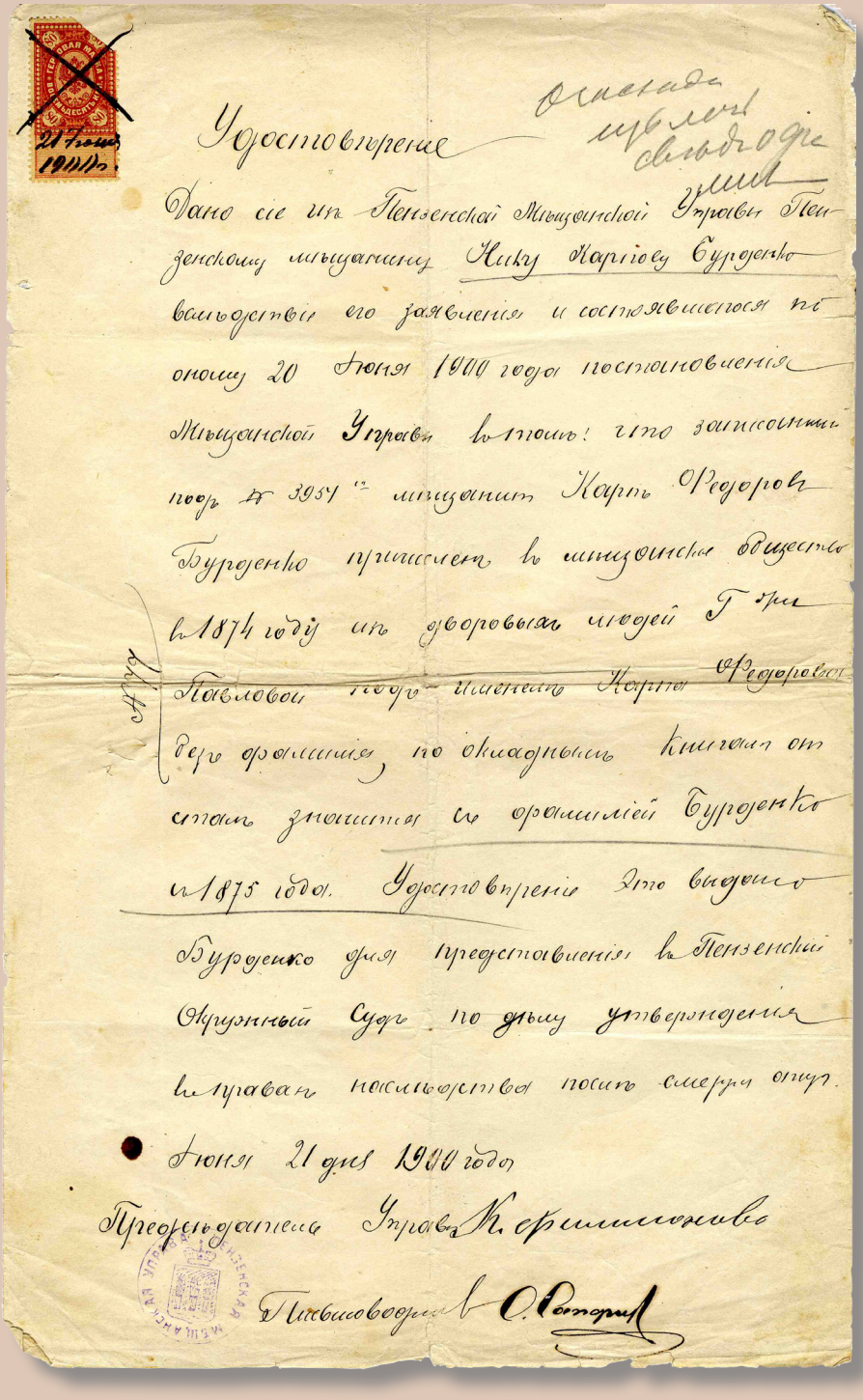

21 Июня 1900 г.

Удостовѣреніе

Дано сіе изъ Пензенской Мѣщанской Управы Пензенскому мѣщанину Нику Карпову Бурденко вслѣдствіе его заявленія и состоявшагося по оному 20 Іюня 1900 года постановленія Мѣщанской Управы въ томъ: что записанный подъ № 3951 мѣщанинъ Карпъ Федоровъ Бурденко причисленъ въ мѣщанское общество въ 1874 году изъ дворовыхъ людей Г-жи Павловой подъ именемъ Карпа Федорова безъ фамиліи, по окладнымъ книгамъ отсталъ значится съ фамиліей Бурденко съ 1875 года. Удостовѣреніе это выдано Бурденко для представленія въ Пензенскій Окружный Судъ по дѣлу утвержденія въ правахъ наслѣдства послѣ смерти отца.

Іюня 21 дня 1900 года

Предсѣдатель Управы К. Филимоновъ

Письмоводитель О. Ратаринъ

Удостоверение о причислении Нила Карповича к мещанскому сословию



Нил Карпович Бурденко. 1890-е гг.

Эти обстоятельства еще требуют выяснения. Но, так или иначе, после кончины бедного мещанина Нила Карповича Бурденко, похороненного на территории Пензенской земской больницы, она примет в свои стены его сына — искуснейшего хирурга Николая Бурденко, а ровно через полвека будет носить его имя.

О сестре Нила Карповича Ларисе Карповне известно, что она была крестной матерью Николая Ниловича. В замужестве состояла за пензенским мещанином Иваном Васильевичем Поповым; рано овдовела. В 1866 году она уже находилась в Верхнем Ломове, где 12 января купила у Анастасии Андреевны Ворониной за 200 рублей серебром одноэтажный дом со всеми принадлежащими ему усадебными, надворными и огородными местами. Дом это стоял между усадьбами священника Иоанна Сацердотова и купца Ивана Ермолаева[26].

Крестная мать академика Бурденко Лариса Карповна пережила своего брата лишь на несколько лет. 6 марта 1911 года благочестивая вдовица, предчувствуя скорую кончину, напишет завещание, в котором щедро передаст свои сбережения на помин родственников в храмы г. Верхнего Ломова: 125 рублей — на вечное поминовение почивших сродников в местный собор и 25 рублей — на его украшение; 5 рублей — на украшение церкви Ильи Пророка; 25 рублей — на иконостас кладбищенской церкви; 5 рублей — на церковь Николая Чудотворца; 5 — на Покровскую церковь; 5 — на церковь с. Пошутовка Нижнеломовского уезда. Вместе с тем, своим племянникам Ивану, Владимиру, Александру, Ольге, Валентине она завещала деревянный дом на Пряхиной улице в Верхнем Ломове, землю и сад при нем, а также участок земли на Минаевской улице и капитал в ценных бумагах[27].

Братья и сестры великого русского хирурга Николая Ниловича Бурденко, за исключением может быть Варвары Ниловны, были заурядными людьми своего времени, принадлежавшими к классу служащих или рабочей интеллигенции. Они, как и миллионы русских, а затем советских граждан, трудились на избранном ими поприще, не отличаясь от остальных людей. И лишь только слава академика Бурденко окружала сиянием славы и почета их имена, давала им некоторые привилегии и льготы в трудовой советской действительности. Не все из восьми братьев и сестер дожили до советского времени, но одно обстоятельство прочно объединяет их жизни и мысли — все они были участниками революционного движения 1905—1907 гг. И еще одна особенность! Почти никто из них, как увидим из родословного древа, не оставил после себя потомства и сегодня можно говорить об исчезновении рода Бурденко.

Здесь мы приводим те сведения о братьях и сестрах Николая Ниловича, которые по крупицам удалось собрать за последние несколько лет.

Яков Нилович Бурденко

1870, 29 января — родился в с. Каменка Нижнеломовского уезда (ныне г. Каменка).

1890-е — уехал из Пензы в г. Кузнецк Саратовской губернии. Получил специальность механика, а затем переехал в Саратов. Женился.

1907 — тяжело заболел и вскоре скончался. Имел детей Николая и Софию.

*ГАПО, ф. 182, оп. 3, д. 137. Юнгерова М. П. Революционные этюды из жизни членов семьи Н. Н. Бурденко.



Варвара Маркиановна с сыном Яковом (вверху). 1873 г.



Яков Нилович Бурденко с женой. Саратов. 1890-е гг.

Иван Нилович Бурденко

1871 — родился в с. Каменка Нижнеломовского уезда (ныне г. Каменка).

1890-е — 1900-е — проживал в Туле, где работал телеграфистом на железной дороге.
В годы Первой русской революции стал одним из организаторов забастовки в Туле, в связи с чем был арестован и заключен в тюрьму. После революции работал в Пензе.

*«В семье Бурденко» // «Пензенская правда» № 130 от 3 июня 1976 г.; Юнгерова М. П. Революционные этюды из жизни членов семьи Н. Н. Бурденко; ГАПО, ф. 182, оп. 3а, д. 9, л. 989 об.

Ольга Ниловна Бурденко



1878, 13 июня — родилась в с. Каменка Нижнеломовского уезда (ныне г. Каменка).

1904 — выдержала экзамен при медицинском факультете Казанского университета на звание повивальной бабки.

1904, 16 июня — выдержала экзамен при 2-й Пензенской мужской гимназии в объеме четырех гимназических классов на право поступления в фельдшерскую школу. Явила удовлетворительные познания. Проживала в Пензе по ул. Большая Глебовка (ныне Большая Радищевская), дом Трофимкина.

На 1904 — МВД свидетельствовало, что Ольга Ниловна Бурденко ни в чем предосудительном замечена не была и к делам политического характера не привлекалась. Некоторое время работала надзирательницей в Пензенской психиатрической лечебнице.

1905, 5 января — будучи ученицей 2-го класса Пензенской фельдшерской школы «по некоторым обстоятельствам» просила перевести ее в Тульскую фельдшерскую школу. На этот момент находилась в Туле, проживала в квартире брата Ивана Ниловича по ул. Горская в доме Самсоновой. Здесь встретилась с сестрой

Варварой Ниловной и, видимо, все трое приняли участие в революционных событиях.

1907, 14 июня — после трехлетнего курса обучения в Пензенской фельдшерско-акушерской школе, сдала выпускной экзамен, где явила хорошие успехи и была удостоена звания фельдшерицы. Прикомандирована к Губернской земской больнице.

На 1907, 17 октября — проживала на станции Ферзиково Калужской губернии.

На 1907 — состояла фельдшерицей в г. Верхний Ломов Нижнеломовского уезда.
Поступила на работу в земскую больницу с. Голицыно Нижнеломовского уезда.

1914 — фельдшер в больнице г. Старая Русса Новгородской губернии.
Во время гражданской войны работала фельдшерицей в пензенских госпиталях, а затем в родильном доме г. Пензы.
Замужем не была. В старости содержалась на иждивении Николая Ниловича.

1951, 29 июня — скончалась в Пензе.

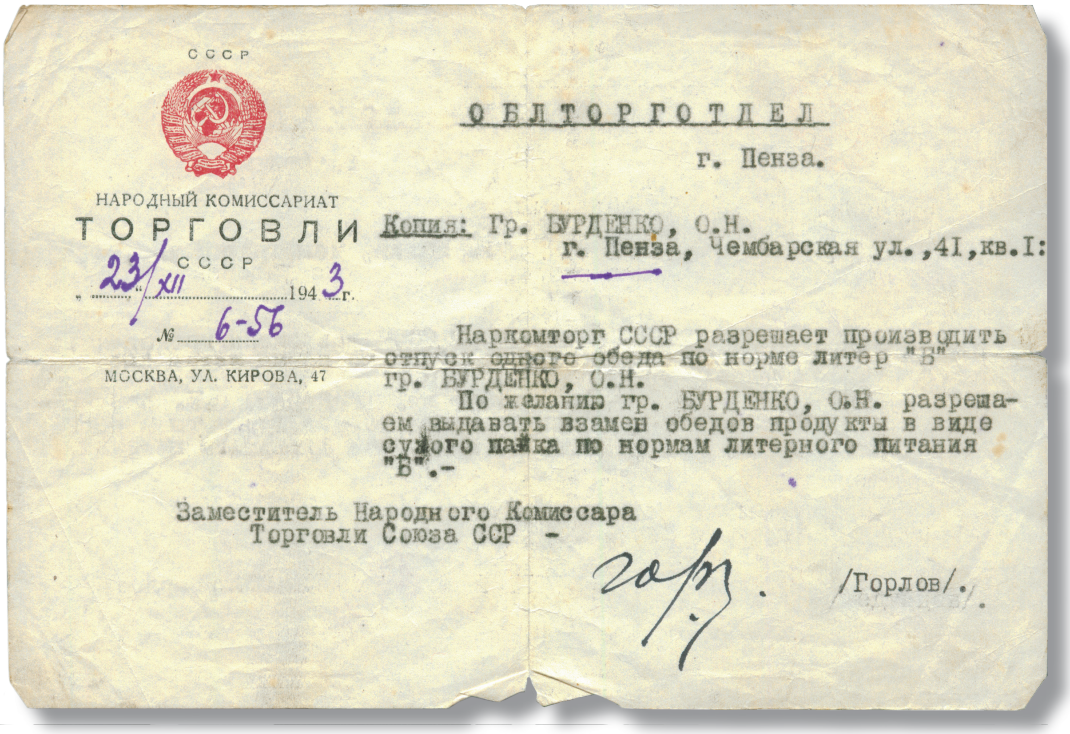

СССР

НАРОДНЫЙ КОМИССАРИАТ
ТОРГОВЛИ СССР
МОСКВА, УЛ. КИРОВА, 47

23/XII 1943 г.
№ 6-56

ОБЛТОРГОТДЕЛ
г. Пенза.

Копия: Гр. БУРДЕНКО, О.Н.
г. Пенза, Чембарская ул.,41,кв.I:

Наркомторг СССР разрешает производить отпуск одного обеда по норме литер "В" гр. БУРДЕНКО, О.Н.
По желанию гр. БУРДЕНКО, О.Н. разрешаем выдавать взамен обедов продукты в виде сухого пайка по нормам литерного питания "Б".-

Заместитель Народного Комиссара
Торговли Союза ССР -
/Горлов/.





*Свидетельство о сдаче экзамена за курс гимназии № 509; Свидетельство об окончании Пензенской фельдшерско-акушерской школы № 665; Государственный архив Пензенской области, ф. 6, оп. 1, д. 8164, л. 73 об., д. 7613; Поляков Ю. И. Пензенское училище и его питомцы. // «Фельдшер и акушер» № 1 от 1965 г.

Настольное фото-визитка Ольги Ниловны с личной печатью лекпома-акушерки

Персонал Пензенской психиатрической лечебницы. Сидит крайняя справа О. Н. Бурденко. 1904 г.



Владимир Нилович Бурденко



1880, 9 мая — родился в с. Каменка Нижнеломовского уезда (ныне г. Каменка).

1894—1897 — обучался в Пензенском уездном училище.

1900, 21 июня — окончил Пензенскую фельдшерскую школу.

1902—1905 — состоял на военной службе, участвовал в походах русско-японской кампании; был награжден серебряной медалью с надписью «За усердие» на станиславской ленте.

1906, 22 августа — 1908, июль — работал фельдшером в Нижнеломовской больнице. В это время организовал революционный кружок; на его конспиративной квартире хранилась нелегальная литература. Уволился из больницы по собственному желанию, намереваясь продолжить образование.

На 1913 — фельдшер, вел частный прием в Пензе на ул. Московская в доме Вакуленко.
По состоянию здоровья переехал в г. Ялту.
Вернувшись в Пензу, работал в горздравотделе. В это время предложил организовать недалеко от города туберкулезный санаторий. Так возник Чаадаевский дом отдыха для туберкулезных больных, заведующим которым был назначен Владимир Нилович.

1930-е — по состоянию здоровья ушел с должности заведующего санаторием, продолжил работу в Пензенском туберкулезном диспансере и здравпункте швейной фабрики им. Клары Цеткин.
Первой женой его была пензенская мещанка Алиса Мартиновна Круменг, рано скончавшаяся от сердечной недостаточности. Второй женой была Мария Исааковна Розенкранц (1896—1960) — пензенский врач-стоматолог (похоронена в могиле мужа).

1942, 13 апреля — скончался в Пензе, похоронен на Мироносицком кладбище.

*ГАПО, ф. 6, оп. 1, д. 7963. Поляков Ю. И. Пензенское училище и его питомцы. // «Фельдшер и акушер» № 1 от 1965 г.; Адресы врачей г. Пензы на 1913 г.



Владимир Нилович (справа) в годы военной службы


Bakunenko


Bakunenko

Корпус Чаадаевского туберкулезного санатория

Мужские солнечные ванны в Чаадаевском санатории. Справа стоит заведующий санаторием В. Н. Бурденко



Владимир Нилович был страстным охотником

В. Н. Бурденко с супругой Марией Исааковной и ее сыном Александром на жд. ст. Чаадаевка. 1930-е гг.



Валентина Ниловна Ефремова (Бурденко)

1884, 28 июня — родилась в с. Каменка Нижнеломовского уезда (ныне г. Каменка).
Окончила Пензенскую учительскую семинарию.

1905–1907 — проводила революционную агитацию среди крестьян и крестьянских детей.
Работала учительницей в с. Лещиново Нижнеломовского уезда.

После 1917 — скончалась.



Валентина Ниловна (сидит в центре)
среди студентов учительской семинарии (?)

Варвара Ниловна Бурденко-Чернявская

1886, 4 декабря — родилась в с. Каменка Нижнеломовского уезда (ныне г. Каменка).

1898 — поступила во 2-ю Пензенскую женскую гимназию. В течение обучения сверх программы освоила французский язык, рисование и педагогику.





Сестры Валентина Ниловна (вверху) и Варвара Ниловна (внизу)

1905 — с отличием и золотой медалью окончила 2-ю Пензенскую женскую гимназию и была удостоена звания учительницы народных училищ. Для продолжения обучения уехала в Тулу поступать в дополнительный педагогический класс; остановилась у проживавшего там брата Ивана. Находясь в Туле, стала пособницей в антиправительственных выступлениях брата и других революционеров.

1906, 11 июня — окончила 8-й дополнительный класс при 1-й Тульской женской гимназии и получила звание домашней наставницы. Была назначена учителем в с. Скворечное Нижнеломовского уезда (ныне Каменского района).

1907, сентябрь — за «революционные настроения и за агитацию против помещиков, попов, капиталистов и царского правительства» подверглась аресту, заключению в тюрьму и административной





1. Варвара Ниловна (справа) среди ссыльных революционеров. Вельск Вологодской губернии. 1 мая 1908 г.

2 – 3. В. Н. Бурденко с мужем Саввой Николаевичем Чернявским и сыном Валентином. Пенза, 1910-е гг.





Варвара Ниловна в президиуме экзаменационной комиссии. Пенза. 1920-е гг.



Учитель В. Н. Бурденко проводит ликвидацию безграмотности в одном из сел Пензенской губернии. 1920-е гг.

ссылке на 2 года в г. Вельск Вологодской губернии. Здесь встретила многих революционеров, с которыми обменивалась опытом ведения революционной борьбы. Одним из них был украинский революционер Савва Николаевич Чернявский, ставший ее мужем.

1909 — вернулась в Пензу. Несколько лет не могла устроиться на работу как политически неблагонадежная. Зарабатывала на хлеб частными уроками на домах. Временно проживала на квартире сестры Ольги Ниловны в Голицыно.

1913, 22 мая — овдовела. Муж Савва Николаевич Чернявской отравился нашатырным спиртом, скончался в Пензенской земской больнице, при которой и был похоронен.

1914 — устроилась на работу в земскую школу с. Горцы недалеко от г. Шимска и г. Старая Русса Новгородской губернии, где работала фельдшером ее сестра Ольга Ниловна.

1916 — была вынуждена уволиться из школы как неблагонадежный элемент.

1916, 12 февраля — присвоено звание учительницы высшего начального училища.
Занималась самообразованием и экстерном сдала экзамен по программе Учительского института при Харьковском учебном округе.

1917 — избрана членом Коллегии народного образования, членом комиссии по проведению принципов единой трудовой школы, председателем комиссии по назначению на учительские места, инструктором школ I ступени. Назначена учителем в школу № 9 г. Пензы. Занималась строительством нового здания школы.

1921 — перенесла тиф с «грозными мозговыми явлениями». Направлена на работу в опытно-показательную школу с. Вазерки Пензенского уезда (ныне Бессоновского района).

С 1923 — учитель Пензенской железнодорожной школы № 3 (позднее № 82).

1930 — перенесла тяжелое нервное заболевание.

1928, 1929, 1934 — за свой счет ездила в Москву на курсы повышения квалификации по родному языку и литературе.
1943 — назначена на должность заведующей школой № 82.

1946, октябрь — присвоено звание «Заслуженный учитель школ РСФСР».

1947 — избрана депутатом в Областной Совет Депутатов Трудящихся.

1948, декабрь — за заслуги в области образования удостоена ордена Ленина.
Являлась пенсионером союзного значения.
Всю свою жизнь посвятила педагогической деятельности и увековечению памяти своего брата — академика Н. Н. Бурденко. С этой целью собирала и хранила все материалы, связанные с семьей Бурденко. Состояла в переписке с биографами Н. Бурденко, крупными общественными и политическими деятелями, учеными (С. В. Михалковым, С. М. Багдасарьяном, П. Ф. Нилиным, М. Б. Мирским, С. В. Аничковым, В. М. Угрюмовым). Принимала участие в различных конференциях, теле- и радиопередачах, посвященных памяти Н. Бурденко. Являлась инициатором, консультантом и активным участником установления памятников и мемориальных досок, посвященных академику, создания музея Бурденко в Пензе. Сохранению исторической памяти о семье Бурденко на пензенской земле мы во многом обязаны именно Варваре Ниловне Бурденко-Чернявской и ее потомкам — внучке Юлии Валентиновне Чернявской и правнуку Олегу Юрьевичу Костромину.

1978, 12 октября — скончалась в Пензе, похоронена на Новозападном кладбище.

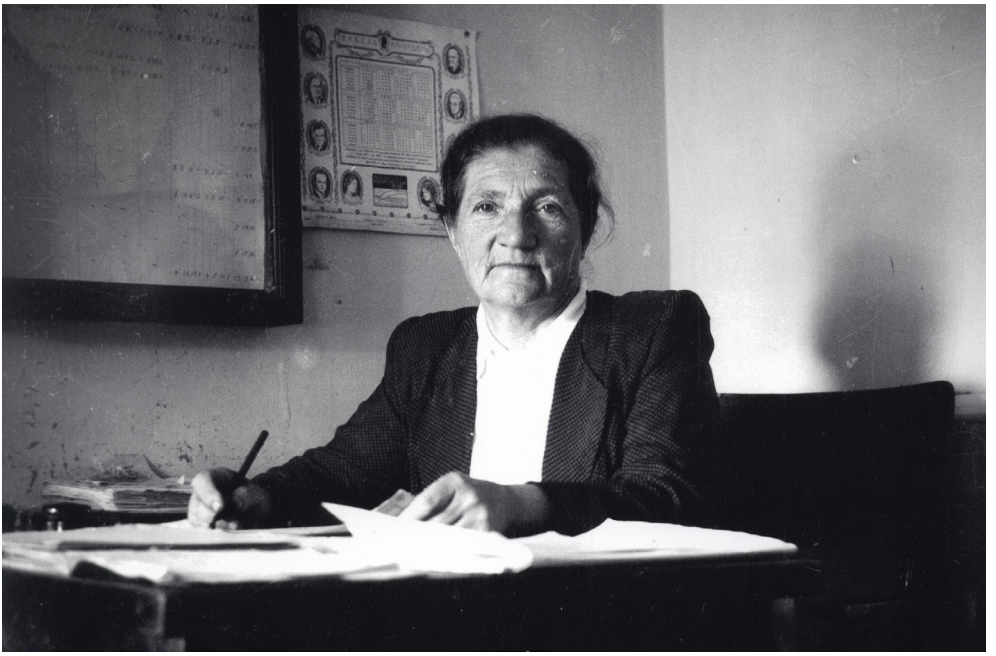

Заслуженный учитель школ РСФСР В. Н. Бурденко-Чернявская. 1950-е гг.

АКАДЕМИЯ МЕДИЦИНСКИХ НАУК СССР

г. Москва, ул. Солянка, дом 14.
Тел. К 7-05-23

№ _____

15 июня 1951 г.

Глубокоуважаемая Варвара Ниловна,

Президиум Академии медицинских наук СССР 19 июня 1951 года проводит совместно с Главным Военно-Медицинским Управлением Советской Армии, 1-м ордена Ленина Московским медицинским институтом, Институтом нейрохирургии имени академика Н.Н.Бурденко АМН СССР, Факультетской хирургической клиникой имени академика Н.Н.Бурденко 1-го ордена Ленина Московского медицинского института и Главным Военным Госпиталем имени академика Н.Н.Бурденко, расширенное заседание, посвященное 75-летию со дня рождения первого президента Академии академика Николая Ниловича Бурденко.

Президиум Академии медицинских наук СССР просит Вас, глубокоуважаемая Варвара Ниловна, принять участие в этом заседании расширенного Президиума.

ПРЕЗИДЕНТ
АКАДЕМИИ МЕДИЦИНСКИХ НАУК СССР
АКАДЕМИК Аничков (Н.Н.АНИЧКОВ)

Приглашение В. Н. Бурденко-Чернявской в Москву на заседание, посвященное 75-летию со дня рождения академика Н. Н. Бурденко. 1951 г.

СОЮЗ ПИСАТЕЛЕЙ РСФСР

ПРАВЛЕНИЕ

МОСКВА, Ж-35, набережная МОРИСА ТОРЕЗА, 30 Тел. 233-59-43

№ 1942 «5» октября 1970 г.

В.Н. БУРДЕНКО-ЧЕРНЯВСКОЙ,

г. ПЕНЗА, ул. им. БУРДЕНКО, дом 41.

Уважаемая Варвара Ниловна!

Я получил и внимательно прочитал Ваше письмо и приложенные к нему "Замечания по I-ой части произведения П.Ф. Нилина "Только характер", опубликованного в журнале "Наука и жизнь". Разделяю Ваше удивление по поводу того, что такой опытный и серьезный писатель как Павел Филиппович Нилин, собирая материал о Николае Ниловиче Бурденко, не счел нужным побеседовать с родственниками покойного академика и, в частности, с Вами.

Что же касается Ваших конкретных критических замечаний по произведению П. Нилина, то мне кажется - целесообразнее всего, чтобы эти замечания были известны редакции журнала "Наука и жизнь" и автору П. Нилину, поскольку он в своем труде довольно часто ссылается на самого академика Н.Н. Бурденко, как на источник сообщаемых им фактов. Поэтому мы переслали Ваши "замечания" Главному редактору журнала "Наука и жизнь" Виктору Николаевичу Болховитинову с просьбой внимательно разобраться в каждом Вашем критическом замечании и, в случае надобности, опубликовать их в журнале. Свое решение редакция Вам сообщит.

С искренним уважением

Председатель Правления
Союза писателей РСФСР

Сергей МИХАЛКОВ

Зак. 463—69 г. Т. Л. Г.

Ответ С. В. Михалкова В. Н. Бурденко-Чернявской по поводу публикации произведения биографа Бурденко П. Ф. Нилина. 1970 г.



Семья Чернявских у дома Бурденко на Песках незадолго до его переноса.
В центре — Варвара Ниловна, справа — ее внучка Юлия Валентиновна,
крайний справа — сын Варвары Ниловны Валентин Саввович,
слева — Людмила Саввовна, крайняя слева — жена Валентина Саввовича
Антонина; сзади — правнук Варвары Ниловны
Олег Юрьевич Костромин. 1976 г.



*Куликовский Б. «Старейший педагог» // Газета «Сталинское знамя» от 10 декабря 1947 г.; Аттестат об окончании 2-й Пензенской женской гимназии; Удостоверение о присвоении звания учительницы высшего начального училища; «В семье Бурденко» // Газета «Пензенская правда» № 130 от 3 июня 1976 г.; Свидетельство об окончании 8-го дополнительного класса 2-й Пензенской женской гимназии при 1-й Тульской женской гимназии и присвоении звания домашней наставницы; Юнгерова М. П. Революционные этюды из жизни членов семьи Н. Н. Бурденко.

Александр Нилович Бурденко

1889, 1 июля — родился в с. Каменка Нижнеломовского уезда (ныне г. Каменка).
Обучался в Пензенском городском начальном училище.

1902—1907 — обучался в Пензенском реальном училище.

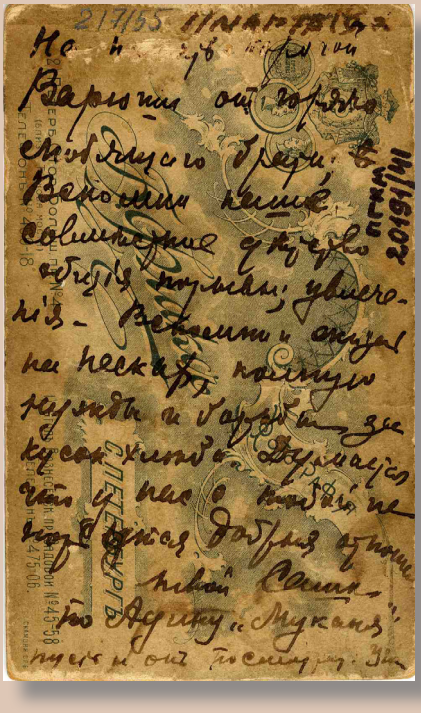





Александр Нилович с сестрой Варварой (крайняя слева). Ок. 1907 г.

1907 — за участие в революционном движении (состоял в нелегальной молодежной организации марксистов) был исключен из училища. Поступил в Калужское реальное училище. В Калуге был арестован, содержался в калужской тюрьме. Есть упоминание, что в том же году он освободился, вернулся в Пензу и поселился в доме на Песках.
Уехал в Петербург, где слушал высшие агрономические курсы. Подрабатывал частными уроками.

1926 — скончался.

*«В семье Бурденко» // Газета «Пензенская правда» № 130 от 3 июня 1976 г.; ГАПО, ф. 109, оп. 1, д. 918, л. 55 об. — 56; Свидетельство об окончании реального училища № 1099.



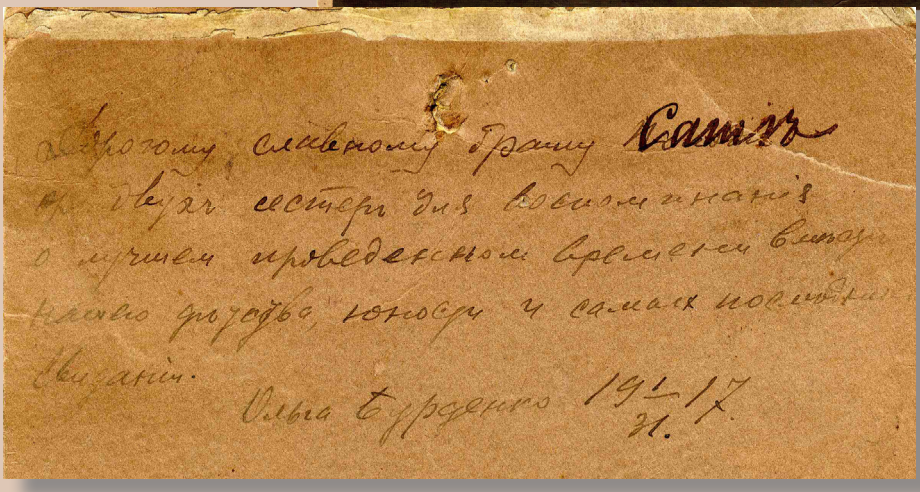

Сестры Ольга Ниловна и Валентина Ниловна Бурденко. 1917 г.

Чернявская Юлия Валентиновна
(некролог)

25 февраля 2012 года в Пензе на 79 году жизни скоропостижно скончалась врач-лаборант, ветеран труда, общественный деятель Чернявская Юлия Валентиновна — одна из последних родственников академика Николая Ниловича Бурденко, свято хранившая память о знаменитом русском хирурге.



Юлия Валентиновна родилась 14 февраля 1934 года в г. Ашхабаде Туркменской ССР в семье подполковника погранвойск Валентина Саввовича Чернявского и Екатерины Ивановны, урожденной Родиной. Ее дед Савва Чернявский был женат на сестре Н. Н. Бурденко Варваре Ниловне, таким образом, Юлия Валентиновна доводилась внучатой племянницей легендарного хирурга.

Жизненный путь покойной, дочери военного и жены моряка, был тяжелым, но интересным, наполненным яркими событиями и переездами из одного конца СССР в другой.

В тяжелом 1946 году, после перенесенного тифа, девочку было решено отправить на поправку в Пензу, где в доме на Песках жила бабушка Варвара Ниловна. Во время пересадки в Москве произошла краткая и единственная в жизни Юлии Валентиновны встреча с уже больным тогда Николаем Ниловичем. Пятиминутное свидание с братом бабушки, о котором в семье говорили часто и с глубоким уважением, произвела на 12-летнюю девочку потрясающее впечатление, оставшееся на всю жизнь и переросшее впоследствии в серьезное увлечение его судьбой.

Вскоре семья вернулась в Ашхабад, где в 1948 году Чернявских застало сильнейшее землетрясение — Юлия Валентиновна чудом осталась жива, будучи извлеченной из-под завалов солдатами.

Переехав в Пензу к бабушке, Ю. В. Чернявская оканчивает школу, а затем в 1957 году с отличием — естественно-географический факультет Пензенского Государственного Педагогического института по специальности «биология и химия». В течение всех лет, проведенных в Пензе, Юлия Валентиновна с интересом внимала рассказам пензенских

родственников об истории семьи Бурденко, заслугах и трудах Николая Ниловича — главного хирурга Красной Армии и, видимо, уже тогда сознавала, что продолжить дело хранителя семейной памяти придется ей.

До 1960 года покойная работала учителем химии и биологии в восьмилетней школе с. Вазерки Бессоновского района, а затем, после смерти мужа, снова переехала в Ашхабад, к оставшейся там матери. Здесь с 1962 по 1985 год Юлия Валентиновна трудилась в биохимической лаборатории Туркменского института неврологии и физиотерапии. Неоднократно получала благодарности за добросовестное отношение к работе, активное участие в жизни института. К сожалению, подготовленная ей в то время кандидатская диссертация на тему «солевой обмен» не была защищена в связи со смерть научного руководителя. В 1985 году Ю. В. Чернявская окончательно переехала в Пензу, где поступила на работу врачом-лаборантом в клинико-диагностическую лабораторию 6-й городской больницы. А в 1993 году была приглашена в лабораторию Пензенского онкологического диспансера, проработав здесь до ухода в 1998 году на заслуженный отдых.

В течение всей сознательной жизни, особенно последних десятилетий, когда все родственники Н. Н. Бурденко уже умерли, Юлия Валентиновна кропотливо собирала и бережно хранила всю информацию о роде Бурденко и ключевой фигуре семьи — Николае Ниловиче. Общаясь с сестрами академика Варварой и Ольгой, состоя в переписке с крупными учеными, биографами выдающегося хирурга, всегда и до последних дней конспективно работая с литературными источниками, анализируя, уточняя детали, она по праву считалась ведущим специалистом и консультантом в этой области. Ею были сохранены многие семейные реликвии: старинные фотографии, переписка Варвары Ниловны с братом, мебель из дома на Песках и многое другое, еще малоизвестное исследователям.

Близкие Юлии Валентиновны характеризуют покойную как патриота своей страны, человека мудрого, добросердечного, внимательного к людям, чуткого к нужде ближнего.

14 февраля 2012 года в теплой и торжественной семейной обстановке почтенная Юлия Валентиновна встретила свое 78-летие, а 20 февраля резко почувствовала ухудшение состояния. Гражданская панихида была проведена в ритуальном зале областной больницы им. Н. Н. Бурденко 28 февраля. Коллектив Пензенского краеведческого музея, областной больницы, Правительство Пензенской области выразили соболезнование родным и близким покойной.

Составил С. В. Зелёв

ПАМЯТИ АКАДЕМИКА БУРДЕНКО

Смерть Н. Н. Бурденко — тяжелая потеря для всх медицинских работников, *для всей Советской страны. Но его оргромное научное и практическое наследие будут развивать и множить многочисленные ученики и последователи. Они будут это делать на благо нашей Родины, на благо всего человечества.*

Действительный член АМН СССР,
проф. Н. И. Гращенков



Н. Н. Бурденко за рабочим столом в кабинете московской квартиры. Виден портрет молодого Н. И. Пирогова

1947 — на острове Пески в Пензе улица Чембарская переименована в ул. Бурденко.

1949, 11 ноября — на доме, где жила семья Бурденко на Песках, была установлена мемориальная доска.

1956 — указом Президиума Верховного Совета РСФСР Пензенской областной больнице было присвоено имя Н. Н. Бурденко.

1958 — перед фасадом старого корпуса Пензенской областной больницы торжественно был открыт памятник академику Н. Н. Бурденко. Некоторое время спустя он был перенесен за ограду больницы и находился на перекрестке улиц Лермонтова и Маршала Крылова (на месте автобусной остановки), затем был перемещен на прежнее место.

1976, 21 октября — в день открытия дома-музея Бурденко на старом корпусе Пензенской областной больницы была установлена мемориальная доска с барельефом выдающегося хирурга[28].

1977, 2 — 3 июня — в Пензе состоялись первые Бурденковские чтения. Их посетили и выступали с докладами светила советской медицины — академики АМН СССР В. В. Кованов, М. И. Кузин, профессор В. М. Угрюмов и другие[29]. Бурденковские чтения организовывались на базе областной больницы им. Н. Н. Бурденко. Первоначально проходили ежегодно, затем раз в два года. Инициаторами их проведения выступили авторитетные хирурги областной больницы С. В. Кульнев и С. И. Шумаков при поддержке администрации больницы в лице главного врача Г. И. Ардакова. В разные годы участниками чтений являлись такие знаковые для отечественной медицины личности, как академик АМН СССР, профессор, директор института нейрохирургии им. Бурденко В. В. Кованов; декан лечебного факультета Московского медицинского института им. И. М. Сеченова, профессор Н. Н. Бажанов; академик АМН СССР, член-корреспондент Французской АМН М. И. Кузин; профессор Московского медицинского института им. И. М. Сеченова О. С. Шкроб; академик АМН СССР, лауреат Ленинской премии, заведующий кафедрой госпитальной хирургии 1-го Ленинградского медицинского института Ф. Г. Углов; директор Ленинградского НИИ нейрохирургии им. А. Л. Поленова, профессор В. М. Угрюмов; профессора Куйбышевского медицинского института Г. Л. Ратнер, А. М. Аминев и многие другие. Проведение Бурденковских чтений стало прочной и доброй традицией на пензенской земле, своеобразным профессиональным праздником. Вот уже почти три десятилетия имя легендарного хирурга Николая Ниловича Бурденко, как символ, как знамя отечественного здравоохранения сплачивает на Бурденковских чтениях российскую медицинскую общественность.

Практическое значение чтений заключается в том, что они стали неким плацдармом по обмену опытом между специалистами различных регионов нашей страны. И особенно отрадно, что проходят они на родине ученого.

1980, 17 ноября – руководство Пензенской областной больницы обратилось с ходатайством в Горисполком с просьбой переименовать улицу Маршала Крылова в переулок Н. Н. Бурденко[30]. Под обращением подписались виднейшие врачи того времени: Г. И. Ардаков, С. В. Кульнев, М. Э. Елаев, С. И. Шумаков, В. П. Леплейский.

1981, 16 февраля – на обращение больницы по поводу переименования улицы из Управления коммунального хозяйства был получен следующий ответ: «...переименовать ул. Маршала Крылова на переулок им. Н. Н. Бурденко нет возможности, т. к. ул. Бурденко находится в микрорайоне «Пески». Микрорайон «Пески» входит в зону сноса. Вопрос о переименовании ул. Маршала Крылова в переулок им. Бурденко будет рассматриваться после сноса микрорайона «Пески» и ликвидации ул. им. Бурденко. Начальник Управления Г. С. Столяров»[31].

Графический портрет Н. Н. Бурденко художника Б. И. Лебедева.
Из серии «Замечательные люди Пензенского края». 1943 г.
Редактор серии – пензенский краевед-журналист А. В. Храбровицкий



НИКОЛАЙ НИЛОВИЧ БУРДЕНКО

„Мозг человека—самое величайшее создание на земном шаре",—говорил знаменитый русский ученый академик Павлов.

Николай Нилович Бурденко посвятил свою жизнь труднейшей области медицины—хирургии мозга. Сделанными им операциями на головном мозге он спас жизнь тысячам людей. По научным трудам Бурденко учатся работать все врачи нашей страны.

За свои научные заслуги Николай Нилович избран членом Академии Наук СССР. Международное общество хирургов избрало его почетным членом и наградило золотой медалью как одного из лучших хирургов мира. Советское Правительство наградило Бурденко Сталинской премией первой степени.

Работа хирурга особенно нужна на войне. Николай Нилович—участник четырех войн. На русско-японской войне, перевязывая солдата, он был ранен, получил награду за храбрость. Русско-германскую войну 1914—1918 годов Бурденко также провел на фронте. За участие в войне с белофиннами он награжден орденом Красного Знамени. В дни Отечественной войны главный хирург Красной Армии генерал-лейтенант медицинской службы Бурденко руководит организацией хирургической помощи бойцам и командирам, раненным в боях с немецкими захватчиками.

В день, когда Бурденко исполнилось 65 лет, Советское Правительство присвоило ему высшее в нашей стране почетное звание Героя Социалистического Труда.

Николай Нилович родился 8 мая 1878 года в селе Каменка, ныне Каменского района Пензенской области. Детские и юношеские годы его прошли в Пензе.

Серия «Замечательные люди Пензенского края». Ответ. редактор Н. И. СТРАХОВ. Редактор серии А. В. ХРАБРОВИЦКИЙ. Художник Б. И. ЛЕБЕДЕВ. Литограф И. М. БЕЛЯКОВ, ФЛ183, Заказ № 1600. Тираж 3000. Подписано к печати 24 июля 1943 года. Литография издательства «Сталинское знамя». Пенза. Кировская, 65.
Цена 2 рубля.

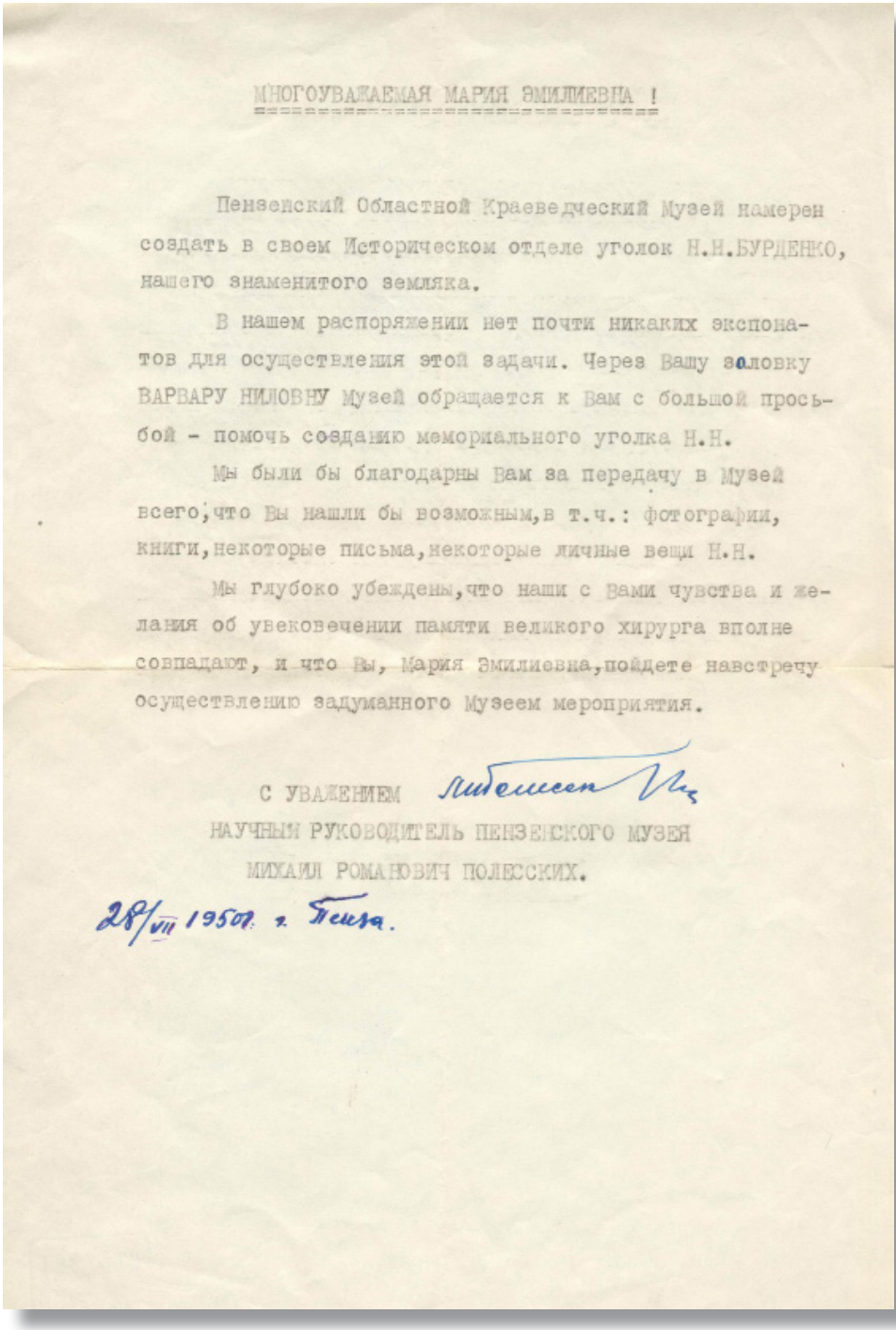

МНОГОУВАЖАЕМАЯ МАРИЯ ЭМИЛИЕВНА !

Пензенский Областной Краеведческий Музей намерен создать в своем Историческом отделе уголок Н.Н.БУРДЕНКО, нашего знаменитого земляка.

В нашем распоряжении нет почти никаких экспонатов для осуществления этой задачи. Через Вашу золовку ВАРВАРУ НИЛОВНУ Музей обращается к Вам с большой просьбой - помочь созданию мемориального уголка Н.Н.

Мы были бы благодарны Вам за передачу в Музей всего, что Вы нашли бы возможным, в т.ч.: фотографии, книги, некоторые письма, некоторые личные вещи Н.Н.

Мы глубоко убеждены, что наши с Вами чувства и желания об увековечении памяти великого хирурга вполне совпадают, и что Вы, Мария Эмилиевна, пойдете навстречу осуществлению задуманного Музеем мероприятия.

С УВАЖЕНИЕМ

НАУЧНЫЙ РУКОВОДИТЕЛЬ ПЕНЗЕНСКОГО МУЗЕЯ

МИХАИЛ РОМАНОВИЧ ПОЛЕССКИХ.

28/VII 1950 г. Пенза.

Обращение сотрудника Пензенского краеведческого музея М. Р. Полесских к жене академика Бурденко Марии Эмильевне



Митинг по случаю открытия памятника Н. Бурденко на территории областной больницы. Речь А. И. Левкова. 1858 г.

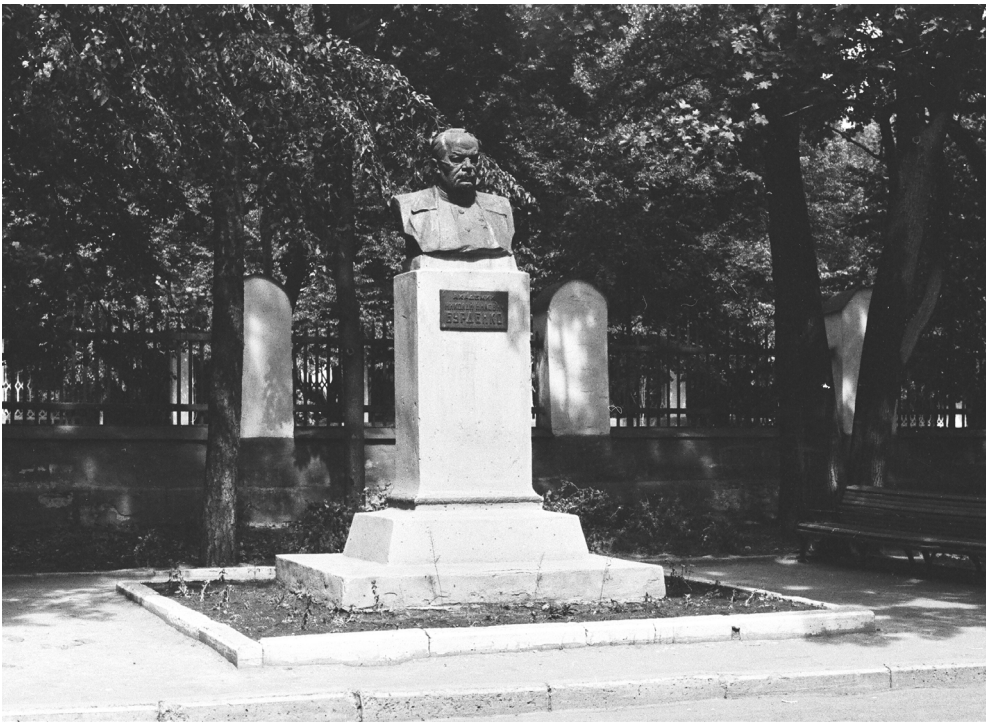

Памятник Н. Бурденко. 1960-е гг.



Препарат черепа с пластикой верхнего сагиттального синуса по методу Бурденко (лоскутом твердой мозговой оболочки). Выполнен студентами 3 курса Московского медицинского института в 1977 г.



С. В. Кульнев и В. Н. Бурденко-Чернявская в доме на Песках. 1972 г.



У памятника стоят врачи П. А. Спирин, А. Ф. Залетный, проф. А. М. Аминев, Н. К. Смирнов, Н. Н. Романов. Ок. 1977 г.



Открытие мемориальной доски выдающемуся хирургу-земляку Н. Бурденко на фасаде главного корпуса областной больницы. 1976 г.



Больничный переулок (позднее — пер. Маршала Крылова). 1960-е гг.

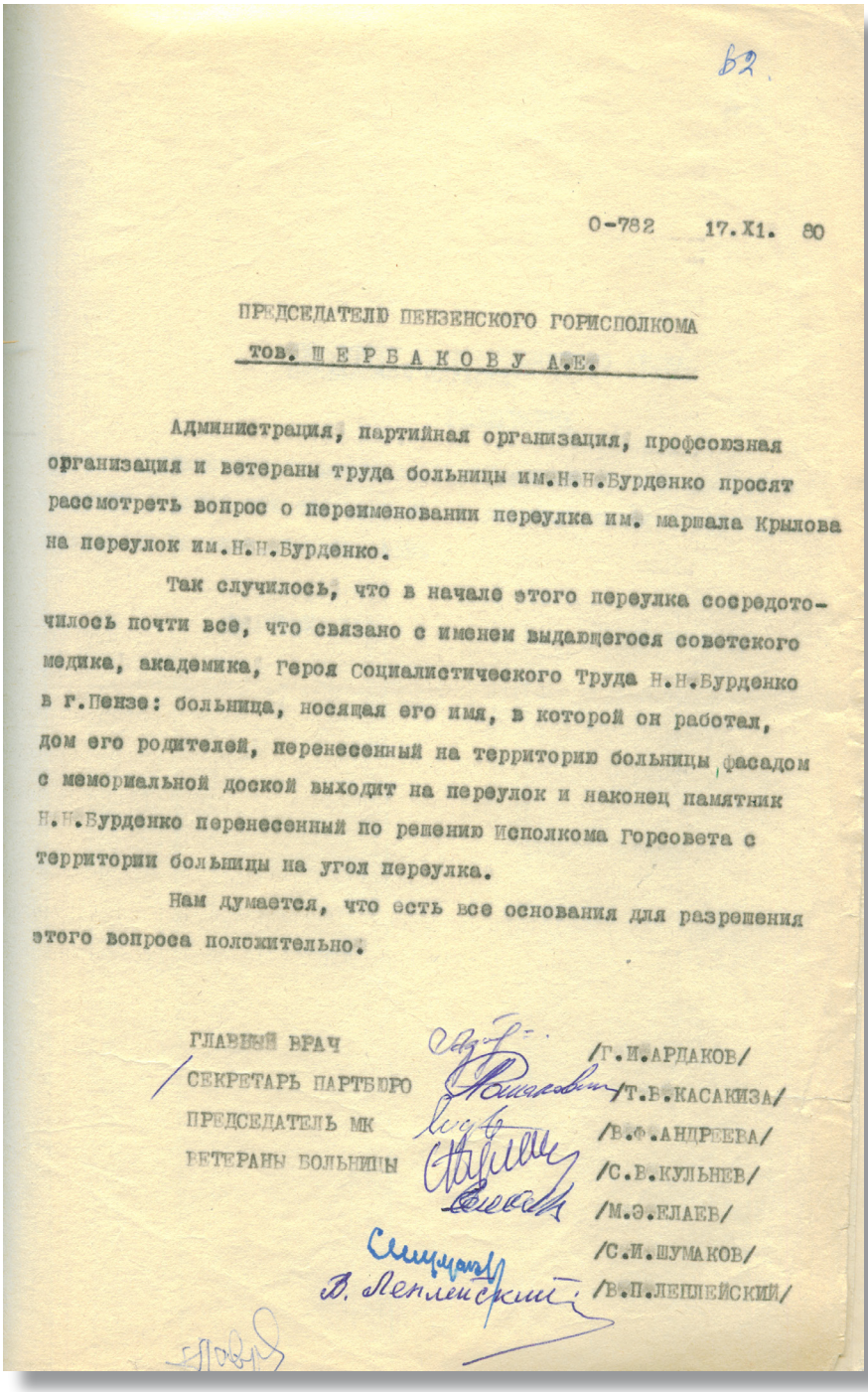

62

0-782 17.XI. 80

ПРЕДСЕДАТЕЛЮ ПЕНЗЕНСКОГО ГОРИСПОЛКОМА
тов. Ш Е Р Б А К О В У А.Е.

Администрация, партийная организация, профсоюзная организация и ветераны труда больницы им.Н.Н.Бурденко просят рассмотреть вопрос о переименовании переулка им. маршала Крылова на переулок им.Н.Н.Бурденко.

Так случилось, что в начале этого переулка сосредоточилось почти все, что связано с именем выдающегося советского медика, академика, героя Социалистического Труда Н.Н.Бурденко в г.Пензе: больница, носящая его имя, в которой он работал, дом его родителей, перенесенный на территорию больницы, фасадом с мемориальной доской выходит на переулок и наконец памятник Н.Н.Бурденко перенесенный по решению Исполкома Горсовета с территории больницы на угол переулка.

Нам думается, что есть все основания для разрешения этого вопроса положительно.

ГЛАВНЫЙ ВРАЧ /Г.И.АРДАКОВ/
СЕКРЕТАРЬ ПАРТБЮРО /Т.В.КАСАКИЗА/
ПРЕДСЕДАТЕЛЬ МК /В.Ф.АНДРЕЕВА/
ВЕТЕРАНЫ БОЛЬНИЦЫ /С.В.КУЛЬНЕВ/
/М.Э.ЕЛАЕВ/
/С.И.ШУМАКОВ/
/В.П.ЛЕШЕЙСКИЙ/

Обращение врачей Пензенской областной больницы в горисполком с просьбой переименовать переулок Маршала Крылова в переулок Бурденко. 1980 г.



Участники III Бурденковских чтений в Государственном лермонтовском музее-заповеднике «Тарханы». 1982 г.



Стоят (слева направо):
С. И. Шумаков,
М. В. Данилов,
А. В. Горшков,
В. Ф. Имшенецкая,
Н. А. Баулин,
супруга Аминева,
супруга Баулина,
А. М. Аминев,
С. Р. Аветисов,
Г. Н. Захарова,
А. П. Самохвалов,
И. Н. Шевелев,
Г. И. Ардаков,
А. С. Куликов,
Е. Н. Долгов,
А. С. Романовский



Участники IV Бурденковских чтений (слева направо): проф. Г. Л. Ратнер, г. Куйбышев, его супруга, проф. Е. В. Кулешов, г. Пенза, к.м.н. М. Э. Елаев, г. Пенза, проф. В. Ф. Имшенецкая, г. Москва. 1984 г.



Участники V Бурденковских чтений
в Доме политпросвещения
(слева направо):
проф. А. Н. Нестеров, Куйбышевский центр нейрохирургии,
Махмудов,
Е. Ф. Лобкова, Московский нейрохирургический институт,
М. Э. Елаев,
С. И. Шумаков,
А. В. Шелков,
А. П. Колемасов, 5-я горбольница,
С. Р. Аветисов,
Г. П. Шалдыбин.
1986 г.









Президиум Бурденковских чтений.
Речь произносит Г. П. Шалдыбин.
Слева проф. В. Н. Фатенков, г. Самара. 1990-е гг.

110 лет со дня рождения Н. Н. Бурденко
и 140 лет больнице.
Участники Бурденковских чтений направляются к памятнику академика для возложения цветов. Впереди — главный врач Г. П. Шалдыбин. (Памятник временно находится за территорией областной больницы на ул. Лермонтова). 1986 г.


МАРШАЛ
БУДЕННОМУ
СЕМЕНУ
МИХАЙЛОВИЧУ



ПРИМЕЧАНИЯ

[1] Государственный архив Пензенской области, ф. 21, оп. 1, д. 784. Дело об увольнении учеников Пензенской духовной семинарии за 1893/1894 гг.

[2] Годин В. С. Улицы Пензы: Справочник. — 2-е изд., доп. и дораб. — Саратов, 1996. С. 36—37.

[3] Храбровицкий А. В. Очерк моей жизни. Дневник. Встречи. — Москва, 2012 г. С. 50.

[4] Фонды Музея Н. Н. Бурденко. Газета «Сталинское знамя» от 13 ноября 1949 г.

[5] Фонды Музея Н. Н. Бурденко. Письмо В. Н. Бурденко-Чернявской из Пензенского горисполкома от 14 февраля 1972 г.

[6] Фонды Музея Н. Н. Бурденко. Переписка с разными учреждениями. 1971—1987 гг. С. 113, 114.

[7] Фонды Музея Н. Н. Бурденко. Письмо из Военно-медицинского музея МО главному врачу больницы Бурденко Мельникову П. К. от 31 августа 1973 г.

[8] Фонды Музея Н. Н. Бурденко. Письмо директора Пензенского областного краеведческого музея А. А. Магдеева В. Н. Бурденко-Чернявской.

[9] Сведения сотрудницы Пензенского краеведческого музея Макаровой Ю. Н.

[10] Фонды Музея Н. Н. Бурденко. Газета «Пензенская правда», № 130 от 3 июня 1976 г.

[11] Фонды Музея Н. Н. Бурденко. Отчеты, справки, выступления по музею, 1972—1989 гг.

[12] Годин В. С., Савин О. М., Шалдыбин Г. П. Путь в полтора столетия: страницы истории Пензенской областной больницы имени Н. Н. Бурденко. — Пенза, 1996. С. 265.

[13] Фонды Музея Н. Н. Бурденко. Тельбух О. «Я — сын Родины». // Газета «Пензенская правда» от 23 октября 1976 г.

[14] Годин В. С., Савин О. М., Шалдыбин Г. П. Путь в полтора столетия: страницы истории Пензенской областной больницы имени Н. Н. Бурденко. — Пенза, 1996. С. 265.

[15] Государственный архив Пензенской области, ф. 22, оп. 1, д. 96. Экзаменационные ведомости учеников Пензенского духовного училища за 1886/87 гг.

[16] Государственный архив Пензенской области, ф. 21, оп. 1, д. 784. Дело об увольнении учеников Пензенской духовной семинарии за 1893/1894 гг.

[17] Н. Н. Бурденко. Собрание сочинений. Т. 1. — Москва, 1951 г. С. XV.

[18] Годин В. С., Савин О. М., Шалдыбин Г. П. Путь в полтора столетия: страницы истории Пензенской областной больницы имени Н. Н. Бурденко. — Пенза, 1996. С. 133.

[19] Кульнев С. В., Шалдыбин Г. П. «Страницы жизни хирурга». // Газета «Пензенская правда» от 21 октября 1976 г.

[20] Фонды Музея Н. Н. Бурденко. Метрическое свидетельство № 17581.

[21] Фонды Музея Н. Н. Бурденко. Отпускная грамота № 9802.

[22] Фонды Музея Н. Н. Бурденко. Удостоверение, выданное Пензенской мещанской управой Нилу Карповичу Бурденко в том, что его отец Карп Федорович был причислен к мещанскому обществу в 1874 г. 1900 г.

[23] Фонды Музея Н. Н. Бурденко. Замечания Варвары Ниловны Бурденко-Чернявской по 1 части произведения П. Ф. Нилина «Только характер», опубликованного в журнале «Наука и жизнь». (Переписка с С. В. Михалковым). С. 7—8.

[24] Фонды Музея Н. Н. Бурденко. Замечания Варвары Ниловны Бурденко-Чернявской по 1 части произведения П. Ф. Нилина «Только характер», опубликованного в журнале «Наука и жизнь». (Переписка с С. В. Михалковым). С. 4—5.

[25] Фонды Музея Н. Н. Бурденко. Замечания Варвары Ниловны Бурденко-Чернявской по 1 части произведения П. Ф. Нилина «Только характер», опубликованного в журнале «Наука и жизнь». (Переписка с С. В. Михалковым). С. 5—7.

[26] Фонды Музея Н. Н. Бурденко. Купчая крепость. 12 января 1866 г.

[27] Фонды Музея Н. Н. Бурденко. Духовное завещание Ларисы Карповны Поповой (Бурденко). 6 марта 1911 г.

[28] Фонды Музея Н. Н. Бурденко. Тельбух О. «Я — сын Родины». // Газета «Пензенская правда» от 23 октября 1976 г.

[29] Фонды Музея Н. Н. Бурденко. «На родине Н. Н. Бурденко». // Газета «Пензенская правда» от 1 июня 1977 г.

[30] Фонды Музея Н. Н. Бурденко. Переписка с разными учреждениями и лицами. 1971—1987. С. 62.

[31] Фонды Музея Н. Н. Бурденко. Переписка с разными учреждениями и лицами. 1971—1987. С. 61.

СОДЕРЖАНИЕ

ПРЕДИСЛОВИЕ 5

МЕМОРИАЛЬНЫЙ ДОМ БУРДЕНКО. ВЕХИ ИСТОРИИ 6

БИОГРАФИЯ В ЭКСПОЗИЦИИ 46

СЕМЬЯ УЧЕНОГО 138

ПАМЯТИ АКАДЕМИКА БУРДЕНКО 172

ПРИМЕЧАНИЯ 189

ISBN 978-5-00270-931-1



Евстигнеев Сергей Валентинович
Зелёв Сергей Владимирович

Дом-музей Бурденко

Корректор Михневич Н. М.
Верстка Соляновой Н. В.

Издательство «Перо»
109052, Москва, Нижегородская ул., д. 29-33, стр. 15, ком. 536
Тел.: (495) 973-72-28, 665-34-36
Подписано в печать 30.04.2026. Формат 70x100/16
Бумага глянцевая. Усл. печ. л. 17. Тираж 150 экз. Заказ 436.

Отпечатано в типографии «Копи-Ризо»
Пенза, ул. Каляева, 7В
Тел. 56-25-09
e-mail: tipograf_popovamg@inbox.ru


9 785002 709311